

华宝中证医疗交易型开放式指数证券投资
基金
2025 年年度报告

2025 年 12 月 31 日

基金管理人：华宝基金管理有限公司

基金托管人：中国银行股份有限公司

送出日期：2026 年 3 月 31 日

§ 1 重要提示及目录

1.1 重要提示

基金管理人的董事会、董事保证本报告所载资料不存在虚假记载、误导性陈述或重大遗漏，并对其内容的真实性、准确性和完整性承担个别及连带的法律责任。本年度报告已经三分之二以上独立董事签字同意，并由董事长签发。

基金托管人中国银行股份有限公司根据本基金合同规定，于 2026 年 03 月 27 日复核了本报告中的财务指标、净值表现、利润分配情况、财务会计报告、投资组合报告等内容，保证复核内容不存在虚假记载、误导性陈述或者重大遗漏。

基金管理人承诺以诚实信用、勤勉尽责的原则管理和运用基金资产，但不保证基金一定盈利。

基金的过往业绩并不代表其未来表现。投资有风险，投资者在作出投资决策前应仔细阅读本基金的招募说明书及其更新。

本报告中的财务资料已经审计，毕马威华振会计师事务所（特殊普通合伙）为本基金出具了无保留意见的审计报告。

本报告期自 2025 年 01 月 01 日起至 2025 年 12 月 31 日止。

1.2 目录

| | |
|---|-----------|
| § 1 重要提示及目录 | 2 |
| 1.1 重要提示 | 2 |
| 1.2 目录 | 3 |
| § 2 基金简介 | 5 |
| 2.1 基金基本情况 | 5 |
| 2.2 基金产品说明 | 5 |
| 2.3 基金管理人和基金托管人 | 5 |
| 2.4 信息披露方式 | 6 |
| 2.5 其他相关资料 | 6 |
| § 3 主要财务指标、基金净值表现及利润分配情况 | 6 |
| 3.1 主要会计数据和财务指标 | 6 |
| 3.2 基金净值表现 | 7 |
| 3.3 过去三年基金的利润分配情况 | 8 |
| § 4 管理人报告 | 9 |
| 4.1 基金管理人及基金经理情况 | 9 |
| 4.2 管理人对报告期内本基金运作合规守信情况的说明 | 12 |
| 4.3 管理人对报告期内公平交易情况的专项说明 | 12 |
| 4.4 管理人对报告期内基金的投资策略和业绩表现的说明 | 14 |
| 4.5 管理人对宏观经济、证券市场及行业走势的简要展望 | 14 |
| 4.6 管理人内部有关本基金的监察稽核工作情况 | 15 |
| 4.7 管理人对报告期内基金估值程序等事项的说明 | 16 |
| 4.8 管理人对报告期内基金利润分配情况的说明 | 16 |
| 4.9 报告期内管理人对本基金持有人数或基金资产净值预警情形的说明 | 16 |
| § 5 托管人报告 | 16 |
| 5.1 报告期内本基金托管人合规守信情况声明 | 16 |
| 5.2 托管人对报告期内本基金投资运作合规守信、净值计算、利润分配等情况的说明 | 17 |
| 5.3 托管人对本年度报告中财务信息等内容的真实、准确和完整发表意见 | 17 |
| § 6 审计报告 | 17 |
| 6.1 审计报告基本信息 | 17 |
| 6.2 审计报告的基本内容 | 17 |
| § 7 年度财务报表 | 19 |
| 7.1 资产负债表 | 19 |
| 7.2 利润表 | 20 |
| 7.3 净资产变动表 | 22 |
| 7.4 报表附注 | 24 |
| § 8 投资组合报告 | 54 |

| | |
|---|-----------|
| 8.1 期末基金资产组合情况 | 54 |
| 8.2 报告期末按行业分类的股票投资组合 | 55 |
| 8.3 期末按公允价值占基金资产净值比例大小排序的所有股票投资明细 | 56 |
| 8.4 报告期内股票投资组合的重大变动 | 58 |
| 8.5 期末按债券品种分类的债券投资组合 | 60 |
| 8.6 期末按公允价值占基金资产净值比例大小排序的前五名债券投资明细 | 60 |
| 8.7 期末按公允价值占基金资产净值比例大小排序的所有资产支持证券投资明细 | 60 |
| 8.8 报告期末按公允价值占基金资产净值比例大小排序的前五名贵金属投资明细 | 60 |
| 8.9 期末按公允价值占基金资产净值比例大小排序的前五名权证投资明细 | 60 |
| 8.10 本基金投资股指期货的投资政策 | 60 |
| 8.11 报告期末本基金投资的国债期货交易情况说明 | 60 |
| 8.12 投资组合报告附注 | 60 |
| § 9 基金份额持有人信息 | 61 |
| 9.1 期末基金份额持有人户数及持有人结构 | 61 |
| 9.2 期末上市基金前十名持有人 | 62 |
| 9.3 期末基金管理人的从业人员持有本基金的情况 | 62 |
| 9.4 期末基金管理人的从业人员持有本开放式基金份额总量区间情况 | 62 |
| § 10 开放式基金份额变动 | 62 |
| § 11 重大事件揭示 | 63 |
| 11.1 基金份额持有人大会决议 | 63 |
| 11.2 基金管理人、基金托管人的专门基金托管部门的重大人事变动 | 63 |
| 11.3 涉及基金管理人、基金财产、基金托管业务的诉讼 | 63 |
| 11.4 基金投资策略的改变 | 63 |
| 11.5 为基金进行审计的会计师事务所情况 | 63 |
| 11.6 管理人、托管人及相关从业人员受调查或处罚等情况 | 63 |
| 11.7 基金租用证券公司交易单元的有关情况 | 64 |
| 11.8 其他重大事件 | 66 |
| § 12 影响投资者决策的其他重要信息 | 68 |
| 12.1 报告期内单一投资者持有基金份额比例达到或超过 20%的情况 | 68 |
| 12.2 影响投资者决策的其他重要信息 | 68 |
| § 13 备查文件目录 | 68 |
| 13.1 备查文件目录 | 68 |
| 13.2 存放地点 | 69 |
| 13.3 查阅方式 | 69 |

§ 2 基金简介

2.1 基金基本情况

| | |
|--------------|----------------------|
| 基金名称 | 华宝中证医疗交易型开放式指数证券投资基金 |
| 基金简称 | 华宝中证医疗 ETF |
| 场内简称 | 医疗 ETF |
| 基金主代码 | 512170 |
| 基金运作方式 | 交易型开放式 |
| 基金合同生效日 | 2019 年 5 月 20 日 |
| 基金管理人 | 华宝基金管理有限公司 |
| 基金托管人 | 中国银行股份有限公司 |
| 报告期末基金份额总额 | 74,423,820,474.00 份 |
| 基金合同存续期 | 不定期 |
| 基金份额上市的证券交易所 | 上海证券交易所 |
| 上市日期 | 2019 年 6 月 17 日 |

2.2 基金产品说明

| | |
|--------|---|
| 投资目标 | 紧密跟踪标的指数，追求跟踪偏离度和跟踪误差的最小化。 |
| 投资策略 | 本基金主要采取完全复制法，即按照标的指数成份股及其权重构建基金的股票投资组合，并根据标的指数成份股及其权重的变动对股票投资组合进行相应地调整。 对于出现市场流动性不足、因法律法规原因个别成份股被限制投资等情况，导致本基金无法获得足够数量的股票时，基金管理人将通过投资成份股、非成份股、成份股个股衍生品等进行替代。 |
| 业绩比较基准 | 中证医疗指数收益率 |
| 风险收益特征 | 本基金属于股票型基金，其预期收益及预期风险水平高于混合型基金、债券型基金与货币市场基金。本基金为被动式投资的股票型指数基金，主要采用组合复制策略，跟踪中证医疗指数，其风险收益特征与标的指数所表征的市场组合的风险收益特征相似。 |

2.3 基金管理人和基金托管人

| 项目 | 基金管理人 | 基金托管人 |
|-------------|--------------------------------------|------------------|
| 名称 | 华宝基金管理有限公司 | 中国银行股份有限公司 |
| 信息披露 负责人 | 姓名 | 周雷 |
| | 联系电话 | 021-38505888 |
| | 电子邮箱 | xxpl@fsfund.com |
| 客户服务电话 | 400-700-5588、400-820-5050 | 95566 |
| 传真 | 021-38505777 | 010-66594942 |
| 注册地址 | 中国（上海）自由贸易试验区世纪大道 100 号上海环球金融中心 58 楼 | 北京市西城区复兴门内大街 1 号 |
| 办公地址 | 中国（上海）自由贸易试验区世纪大道 100 号上海环球金融中心 | 北京市西城区复兴门内大街 1 号 |

| | | |
|-------|--------|--------|
| | 58 楼 | |
| 邮政编码 | 200120 | 100818 |
| 法定代表人 | 夏雪松 | 葛海蛟 |

2.4 信息披露方式

| | |
|---------------------|--------------------|
| 本基金选定的信息披露报纸名称 | 上海证券报 |
| 登载基金年度报告正文的管理人互联网网址 | www.fsfund.com |
| 基金年度报告备置地点 | 基金管理人办公场所和基金托管人住所。 |

2.5 其他相关资料

| 项目 | 名称 | 办公地址 |
|--------|---------------------|------------------------------|
| 会计师事务所 | 毕马威华振会计师事务所（特殊普通合伙） | 中国上海南京西路 1266 号恒隆广场 2 期 25 楼 |
| 注册登记机构 | 中国证券登记结算有限责任公司 | 北京市西城区太平桥大街 17 号 |

§ 3 主要财务指标、基金净值表现及利润分配情况

3.1 主要会计数据和财务指标

金额单位：人民币元

| 3.1.1 期间数据和指标 | 2025 年 | 2024 年 | 2023 年 |
|---------------|-------------------|-------------------|-------------------|
| 本期已实现收益 | -1,781,624,668.42 | -3,513,791,330.60 | -2,419,577,760.74 |
| 本期利润 | 1,345,407,748.69 | -3,843,517,063.80 | -5,715,267,421.62 |
| 加权平均基金份额本期利润 | 0.0180 | -0.0535 | -0.1079 |
| 本期加权平均净值利润率 | 5.21% | -16.39% | -24.65% |
| 本期基金份额净值增长率 | 3.89% | -16.47% | -23.10% |
| 3.1.2 期末数据和指标 | 2025 年末 | 2024 年末 | 2023 年末 |
| 期末可供分配利润 | 454,722,102.36 | -510,649,283.55 | 3,921,042,304.30 |
| 期末可供分配基金份额利润 | 0.0061 | -0.0067 | 0.0578 |
| 期末基金 | 25,262,662,348.20 | 25,079,290,983.30 | 26,549,315,866.80 |

| | | | |
|--------------|---------|---------|---------|
| 资产净值 | | | |
| 期末基金份额净值 | 0.3394 | 0.3267 | 0.3911 |
| 3.1.3 累计期末指标 | 2025 年末 | 2024 年末 | 2023 年末 |
| 基金份额累计净值增长率 | 1.82% | -1.99% | 17.33% |

注：1. 本期已实现收益指基金本期利息收入、投资收益、其他收入（不含公允价值变动收益）扣除相关费用和信用减值损失后的余额，本期利润等于本期已实现收益加上本期公允价值变动收益。

2. 所述基金业绩指标不包括持有人认购或交易基金的各项费用，计入费用后实际收益水平要低于所列数字。

3. 净值相关数据计算中涉及天数的，包括所有交易日以及季末最后一自然日（如非交易日）。

4. 期末可供分配利润采用资产负债表中未分配利润与未分配利润中已实现部分的孰低数。

3.2 基金净值表现

3.2.1 基金份额净值增长率及其与同期业绩比较基准收益率的比较

| 阶段 | 份额净值增长率① | 份额净值增长率标准差② | 业绩比较基准收益率③ | 业绩比较基准收益率标准差④ | ①-③ | ②-④ |
|------------|----------|-------------|------------|---------------|--------|--------|
| 过去三个月 | -13.31% | 1.03% | -13.56% | 1.04% | 0.25% | -0.01% |
| 过去六个月 | 2.51% | 1.22% | 2.27% | 1.24% | 0.24% | -0.02% |
| 过去一年 | 3.89% | 1.37% | 3.08% | 1.38% | 0.81% | -0.01% |
| 过去三年 | -33.27% | 1.68% | -35.32% | 1.70% | 2.05% | -0.02% |
| 过去五年 | -56.80% | 1.83% | -58.68% | 1.85% | 1.88% | -0.02% |
| 自基金合同生效起至今 | 1.82% | 1.80% | -9.41% | 1.83% | 11.23% | -0.03% |

注：（1）基金业绩基准：中证医疗指数收益率；

（2）净值以及比较基准相关数据计算中涉及天数的，包括所有交易日以及季末最后一自然日（如非交易日）。

3.2.2 自基金合同生效以来基金份额累计净值增长率变动及其与同期业绩比较基准收益率变动的比较

华宝中证医疗ETF累计净值增长率与同期业绩比较基准收益率的历史走势对比图

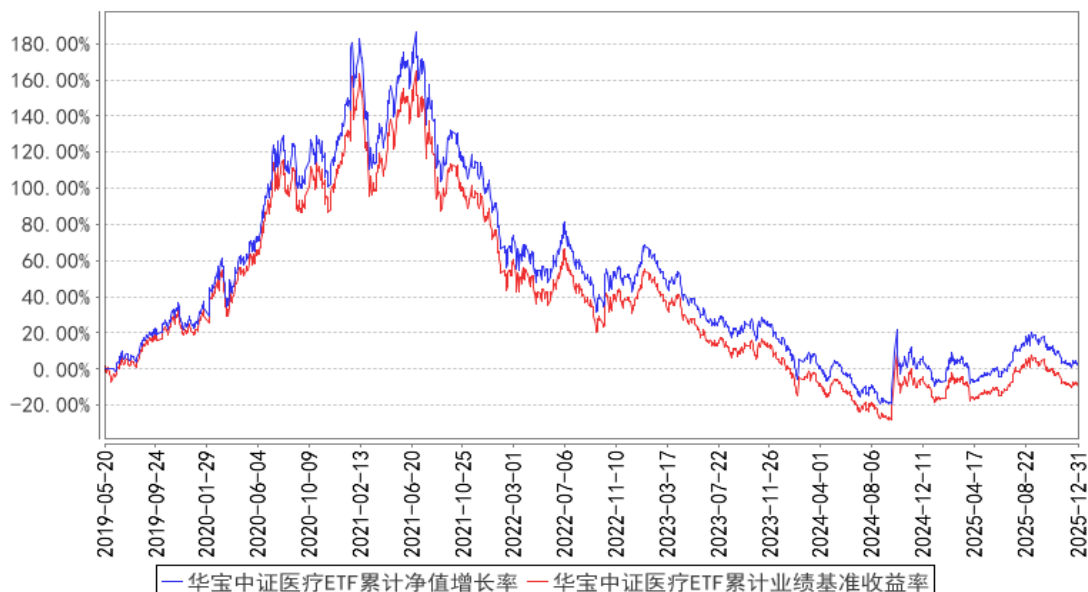

注：按照基金合同的约定，基金管理人应当自基金合同生效之日起 6 个月内使基金的投资组合比例符合基金合同的有关约定，截至 2019 年 11 月 20 日，本基金已达到合同规定的资产配置比例。

3.2.3 过去五年基金每年净值增长率及其与同期业绩比较基准收益率的比较

华宝中证医疗ETF基金每年净值增长率与同期业绩比较基准收益率的对比图

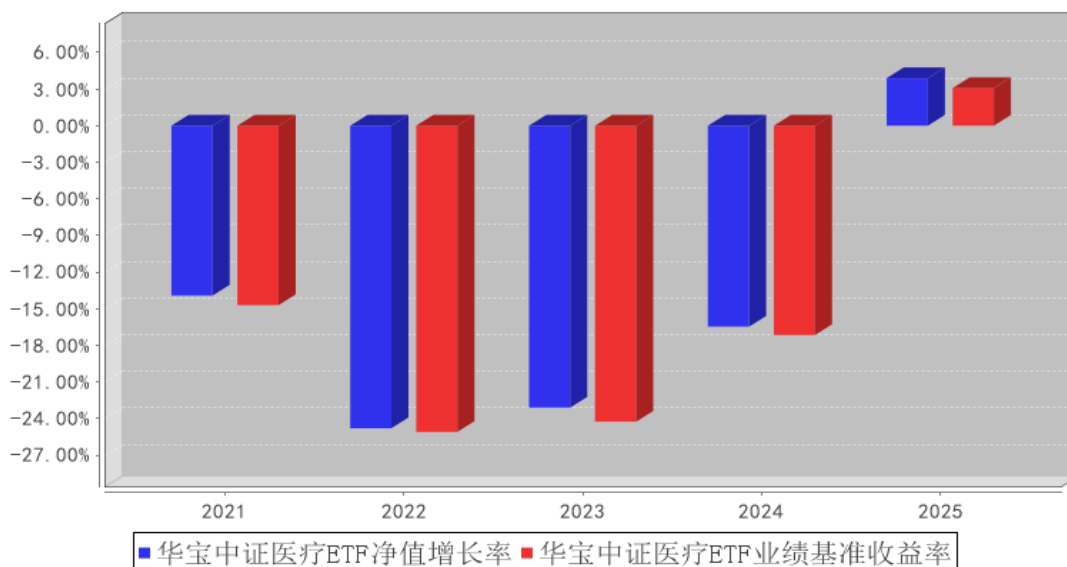

3.3 过去三年基金的利润分配情况

本基金过去三年未实施利润分配。

§ 4 管理人报告

4.1 基金管理人及基金经理情况

4.1.1 基金管理人及其管理基金的经验

华宝基金管理有限公司（公司原名“华宝兴业基金管理有限公司”）于 2003 年 2 月 12 日经中国证监会批准设立，2003 年 3 月 7 日在国家工商总局注册登记并正式开业，是国内首批中外合资基金管理公司。成立之初，公司注册资本为 1 亿元人民币，2007 年经中国证监会批准，公司注册资本增加至 1.5 亿元人民币。2017 年公司名称变更为“华宝基金管理有限公司”。目前公司股东为华宝信托有限责任公司、美国华平资产管理有限合伙（Warburg Pincus Asset Management, L.P.）和江苏省铁路集团有限公司，持有股权占比分别为 51%、29%、20%。公司在北京和深圳设有分公司。截至本报告期末（2025 年 12 月 31 日），本公司正在管理运作的公开募集证券投资基金共 163 只，涵盖股票型基金、混合型基金、债券型基金、货币市场基金、FOF 等。

4.1.2 基金经理（或基金经理小组）及基金经理助理简介

| 姓名 | 职务 | 任本基金的基金经理（助理）期限 | | 证券从业年限 | 说明 |
|----|----------------|-----------------|------|--------|--|
| | | 任职日期 | 离任日期 | | |
| 胡洁 | 本基金基金经理、指数投资总监 | 2019-05-20 | - | 20 年 | 硕士。2006 年 6 月加入华宝基金管理有限公司，先后在交易部、产品开发部和量化投资部工作，现任指数投资总监。2012 年 10 月至 2018 年 11 月任华宝上证 180 成长交易型开放式指数证券投资基金联接基金基金经理，2012 年 10 月至 2019 年 1 月任上证 180 成长交易型开放式指数证券投资基金基金经理，2015 年 5 月至 2020 年 12 月任华宝中证医疗指数分级证券投资基金基金经理，2015 年 6 月至 2018 年 8 月任华宝中证 1000 指数分级证券投资基金基金经理，2016 年 8 月至 2026 年 2 月任华宝中证军工交易型开放式指数证券投资基金基金经理，2017 年 1 月至 2024 年 10 月任华宝标普中国 A 股红利机会指数证券投资基金 (LOF) 基金经理，2017 年 7 月至 2026 年 2 月任华宝中证银行交易型开放式指数证券投资基金基金经理，2018 年 11 月至 2026 年 2 月任华宝中证银行交易型开放式指数证券投资基金联接基金基金经理，2019 年 1 月至 2021 年 3 月任华宝标普中国 A 股质量价值指数证券投资基金 (LOF) 基金经理，2019 年 5 月至 2026 |

| | | | | | |
|----|------------|------------|---|------|--|
| | | | | | <p>年 2 月任华宝中证医疗交易型开放式指数证券投资基金基金经理，2019 年 7 月至 2026 年 2 月任华宝中证科技龙头交易型开放式指数证券投资基金基金经理，2019 年 8 月至 2023 年 10 月任华宝 MSCI 中国 A 股国际通 ESG 通用指数证券投资基金 (LOF) 基金经理，2019 年 8 月至 2026 年 2 月任华宝中证科技龙头交易型开放式指数证券投资基金发起式联接基金基金经理，2019 年 12 月至 2026 年 2 月任华宝中证消费龙头指数证券投资基金 (LOF) 基金经理，2021 年 1 月至 2021 年 5 月任华宝中证医疗指数证券投资基金基金经理，2021 年 3 月至 2026 年 2 月任华宝中证全指证券公司交易型开放式指数证券投资基金、华宝中证全指证券公司交易型开放式指数证券投资基金发起式联接基金基金经理，2021 年 5 月至 2026 年 2 月任华宝中证医疗交易型开放式指数证券投资基金联接基金基金经理，2021 年 6 月至 2026 年 2 月任华宝中证科创创业 50 交易型开放式指数证券投资基金基金经理，2021 年 8 月至 2026 年 2 月任华宝中证科创创业 50 交易型开放式指数证券投资基金发起式联接基金基金经理，2021 年 9 月至 2026 年 2 月任华宝中证消费龙头交易型开放式指数证券投资基金基金经理，2023 年 4 月至 2026 年 2 月任华宝中证沪港深新消费指数型证券投资基金基金经理，2023 年 12 月至 2026 年 2 月任华宝标普中国 A 股红利机会交易型开放式指数证券投资基金基金经理，2024 年 11 月至 2026 年 2 月任华宝标普中国 A 股红利机会交易型开放式指数证券投资基金联接基金 (LOF) 基金经理。</p> |
| 张放 | 本基金的基金经理助理 | 2019-10-14 | - | 15 年 | <p>硕士。曾在海通期货股份有限公司、长江证券股份有限公司从事分析研究工作。2014 年 9 月加入华宝基金管理有限公司，先后担任投资经理、基金经理助理等职务。2019 年 9 月至 2021 年 3 月任华宝 MSCI 中国 A 股国际通 ESG 通用指数证券投资基金 (LOF) 基金经理助理，2019 年 10 月至 2020 年 11 月任华宝标普中国 A 股红利机会指数证券投资基金 (LOF) 基金经理助理，2019 年 10 月至 2026 年 2 月任华宝中</p> |

| | | | | |
|--|--|--|--|--|
| | | | | <p>证医疗交易型开放式指数证券投资基金基金经理助理，2019年12月至2026年2月任华宝中证消费龙头指数证券投资基金（LOF）基金经理助理，2020年6月至2026年2月任华宝中证银行交易型开放式指数证券投资基金、华宝中证银行交易型开放式指数证券投资基金联接基金基金经理助理。2021年1月起任华宝中证智能制造主题交易型开放式指数证券投资基金基金经理，2021年3月至2023年10月任华宝MSCI中国A股国际通ESG通用指数证券投资基金(LOF)基金经理，2021年5月至2026年2月任华宝中证大数据产业交易型开放式指数证券投资基金基金经理，2021年9月起任华宝中证养老产业交易型开放式指数证券投资基金基金经理，2021年10月至2024年10月任华宝中证智能制造主题交易型开放式指数证券投资基金发起式联接基金基金经理，2021年12月至2024年12月任华宝国证治理指数型发起式证券投资基金基金经理，2022年12月起任华宝中证绿色能源交易型开放式指数证券投资基金基金经理，2023年4月起任华宝中证沪港深新消费指数型证券投资基金基金经理，2023年9月起任华宝中证信息技术应用创新产业交易型开放式指数证券投资基金基金经理，2024年11月起任华宝中证800红利低波动交易型开放式指数证券投资基金基金经理，2025年3月起任华宝中证800红利低波动交易型开放式指数证券投资基金联接基金基金经理，2025年4月起任华宝国证通用航空产业交易型开放式指数证券投资基金基金经理，2025年5月起任华宝中证信息技术应用创新产业交易型开放式指数证券投资基金发起式联接基金基金经理，2025年6月起任华宝中证制药交易型开放式指数证券投资基金基金经理，2025年8月起任华宝国证通用航空产业交易型开放式指数证券投资基金发起式联接基金基金经理，2025年8月起任华宝中证制药交易型开放式指数证券投资基金发起式联接基金基金经理，2025年9月起任华宝港股通恒生中国（香港上市）30交易型开放式指数证券投资基金基金经理，2025年</p> |
|--|--|--|--|--|

| | | | | | |
|--|--|--|--|--|---|
| | | | | | 11 月起任华宝中证港股通信息技术综合交易型开放式指数证券投资基金基金经理，2025 年 12 月起任华宝中证港股通医疗主题交易型开放式指数证券投资基金基金经理，2026 年 2 月起任华宝中证消费龙头指数证券投资基金 (LOF)、华宝中证消费龙头交易型开放式指数证券投资基金、华宝中证医疗交易型开放式指数证券投资基金联接基金、华宝中证医疗交易型开放式指数证券投资基金基金经理。 |
|--|--|--|--|--|---|

注：1、任职日期以及离任日期均以基金公告为准。

2、证券从业含义遵从《证券投资基金经营机构董事、监事、高级管理人员及从业人员监督管理办法》的相关规定。

4.1.3 期末兼任私募资产管理计划投资经理的基金经理同时管理的产品情况

本报告期内，本基金基金经理未兼任私募资产管理计划投资经理。

4.2 管理人对报告期内本基金运作合规守信情况的说明

本报告期内，本基金管理人遵守《中华人民共和国证券法》、《中华人民共和国证券投资基金法》及其各项实施细则、《华宝中证医疗交易型开放式指数证券投资基金基金合同》和其他相关法律法规的规定、监管部门的相关规定，依照诚实信用、勤勉尽责的原则管理和运用基金资产，在控制投资风险的基础上，为基金份额持有人谋取最大利益，没有损害基金份额持有人利益的行为。

4.3 管理人对报告期内公平交易情况的专项说明

4.3.1 公平交易制度和控制方法

基金管理人从研究分析、授权、投资决策、交易执行、业绩评估等投资管理活动的各个环节出发制定了公司内部的公平交易制度以确保公司所有投资组合在各个环节得到公平的对待。公平交易制度和控制方法适用公司管理所有投资组合（包括公募基金、特定客户资产管理组合），对应的范围包括境内上市股票、债券的一级市场申购、二级市场交易等投资管理活动。

研究分析方面，公司使用统一的投资研究管理系统，并规定所有与投资业务相关的研究报告和股票入库信息必须在该系统中发表和存档。同时，该系统对所有投资组合经理设置相同的使用权限。

授权和投资决策方面，投资组合经理在其权限范围内的投资决策保持独立，并对其投资决策的结果负责。通过各个系统的权限设置使投资组合经理仅能看到自己的组合情况。

交易执行方面，所有投资组合的投资指令必须通过交易系统分发和执行。对于交易所公开竞价交易，交易系统内置公平交易执行程序。公司内部制度规定此类交易指令需执行公平交易程序，

由交易部负责人负责执行。针对其他不能通过系统执行公平交易程序且必须以公司名义统一进行交易的指令，公司内部制定相关制度流程以确保此类交易的公允分配。同时，公司根据法规要求在交易系统中设置一系列投资禁止与限制指标对公平交易的执行进行事前控制，主要包括限制公司旗下组合自身及组合间反向交易、对敲交易、银行间关联方交易等。

事后监督，公司的风险管理部作为独立第三方对所有投资行为进行事后监督，主要监督的事项包括以下内容。

1) 每季度和每年度对公司管理的不同投资组合的整体收益率差异、分投资类别（股票、债券）的收益率差异进行分析。

2) 每季度和每年度对公司管理的不同投资组合所有交易所二级市场交易进行 1 日、3 日、5 日同向交易价差分析。

3) 对公司管理的不同投资组合的所有银行间债券买卖和回购交易进行分析。监督的内容包括以下几点，同一投资组合短期内对同一债券的反向交易，债券买卖到期收益率与中债登估价收益率之间的差异，回购利率与当日市场平均利率之间的差异。对上述监督内容存在异常的情况要求投资组合经理进行合理性解释。

4) 对非公开发行股票申购、以公司名义进行的债券一级市场申购的申购方案和分配过程的公允性进行监督。

4.3.2 公平交易制度的执行情况

本报告期内，基金管理人通过严格执行投资决策委员会议事规则、公司股票库管理制度、中央交易室制度、防火墙机制、系统中的公平交易程序、每日交易日结报告、定期基金投资绩效评价等机制，确保所管理的所有投资组合在授权、研究分析、投资决策、交易执行、业绩评估等投资管理活动和环节得到公平对待。同时，基金管理人严格遵守法律法规关于公平交易的相关规定和公司内部制度要求，分析了本公司旗下所有投资组合之间的整体收益率差异、分投资类别（股票、债券）的收益率差异以及连续四个季度期间内、不同时间窗下同向交易的交易价差；分析结果未发现异常情况。

4.3.3 异常交易行为的专项说明

本报告期内，本基金管理人旗下所有投资组合参与的交易所公开竞价交易中，同日反向交易成交较少的单边交易量超过该证券当日成交量的 5% 的交易共有 1 次，系指量化投资组合因投资策略需要和其他组合发生的反向交易。

本报告期内，本基金没有发现异常交易行为。

4.4 管理人对报告期内基金的投资策略和业绩表现的说明

4.4.1 报告期内基金投资策略和运作分析

2025 年全年，中国宏观经济在美国加征关税等复杂外部环境下，完成了 5% 的增长目标。尤其是部分新质生产力行业，呈现出高景气状态，取得了新的突破。如人工智能、生物医药、机器人等行业创新成果竞相涌现，研发应用走在世界前列，也带动了整体经济的发展。国内一系列积极的经济政策持续发力，为经济健康运行提供了关键支撑。2025 年财政政策在预算安排和工具运用上更加积极，通过提高赤字率与扩大债务规模，实施超常规逆周期调节，保持必要支出强度，发挥宏观政策的支撑作用，推动了全年经济平稳运行。货币政策在总量温和扩张基础上，以降准降息加结构性工具为主，配合财政加杠杆，提供了宽松的流动性环境。海外环境来看，特朗普 2.0 掀起新的关税风暴，全球贸易规则与供应链加速重构。但与此同时，美联储下半年连续 3 次降息，全球货币政策转为宽松，一定程度上缓解了全球流动性压力。展望后续，2026 年作为“十五五”开局年，经济工作将更注重供需动态平衡，强调结构优化与新质生产力驱动。指数方面，全年市场上大部分基准指数收涨，小盘风格显著强于大盘，成长风格强于价值风格。本报告期内，以中证 A100 指数和沪深 300 指数为代表的大盘蓝筹股指数分别上涨了 20.44% 和 17.66%；而作为中小盘股代表的中证 500 指数和中证 1000 指数分别上涨了 30.39% 和 27.49%。在本报告期内，中证医疗指数累计上涨了 3.08%。

本报告期本基金为正常运作期，在操作中，我们严格遵守基金合同，坚持既定的指数化投资策略，在指数权重调整和基金申赎变动时，应用指数复制和数量化技术降低冲击成本和减少跟踪误差。

4.4.2 报告期内基金的业绩表现

本报告期基金份额净值增长率为 3.89%，业绩比较基准收益率为 3.08%。

4.5 管理人对宏观经济、证券市场及行业走势的简要展望

宏观经济方面，展望 2026 年，作为“十五五”规划的开局之年，预计 GDP 增长目标仍将接近 5%，宏观政策将保持积极基调并边际加力。在政策工具方面，财政政策有望进一步发力，且政策节奏有望向 2026 年上半年“前置”。货币政策端，考虑到低通胀环境下实际利率偏高，降息进程或将延续，同时更强调与财政协调、围绕扩大内需和科技创新精准滴灌。随着“人工智能+”行动深化，新质生产力正迈入规模化与产业化的关键阶段，有望成为中国经济的新增长极。同时，通过“反内卷”政策、治理低价无序竞争及淘汰落后产能，来改善传统行业利润水平和整体经济活力。证券市场方面，经历 2025 年估值修复与信心重塑后，随着险资等中长期资金入市机制完善，以及居民财富向权益类资产再配置趋势的形成，市场增量资金仍然值得期待。2026 年市场结构性

机会或将从主题与流动性驱动转向业绩驱动。

行业层面，在院外消费端底部改善、院内采购意愿恢复、出海加速的多重拉动下，医疗行业基本面向好。CXO 板块在 2025 年全年延续复苏趋势。除了海外订单，国内订单也出现量价齐升的局面。展望后续，一方面，2025 年全年订单的量价增长有望为 CXO 公司后续的业绩增长带来确定性；另一方面，一级市场的投融资及持续的 BD 业务会为药企带来稳定的现金流，国内创新药临床实验的需求仍有望继续提升。医疗器械行业，2025 年院内设备招采金额呈现增长态势。同时，药监局持续发文鼓励医疗 AI、脑机接口等新兴领域的临床及审评，这些来自需求端和审评端的改善有望带来 2026 年医疗器械板块的业绩和估值的双重提升。由此，我们认为医疗板块有望进入到业绩和市值持续改善的良性轨道。中证医疗指数主要囊括医疗服务、医疗器械以及医疗信息化的公司，反映医疗行业的整体表现，投资者可以关注。

作为指数基金的管理人，我们将严格遵守基金合同，坚持既定的指数化投资策略，积极应对成份股调整和基金申购赎回，严格控制基金相对目标指数的跟踪误差，实现对中证医疗指数的有效跟踪。

4.6 管理人内部有关本基金的监察稽核工作情况

公司作为公募基金管理人，自 2003 年 3 月成立以来始终注重合规性和业务风险控制，加强对基金运作的内部操作风险控制、保障基金份额持有人的利益始终是公司制定各项内部制度和流程的指导思想。

（一）管理人的监察稽核工作以有效防控经营及持牌业务合规风险为目的，在制定规章制度、重大事项决策、重要合同签订、重大项目等经营管理环节中，设置合规风险评估审查机制，由法务合规部门或合规负责人对法律风险、合规风险进行甄别，提示合规风险及改进建议。合规审计部门对业务经营各环节的关键操作、法律文件、产品方案、产品立项等进行事前合规审查、事中法务支持、事后监督检查，出具合规咨询反馈、合规审查意见、合规检查建议等，并定期向管理层汇报行业监管动态、合规提示/警示/案例、重要合规检查和审计发现及其整改情况等。合规审计部门在报告期内，根据重要法律法规、监管通报、行业风险事件牵头各部门进行合规检查，解读监管要求、指定责任部门、分解落实任务，做到先知先行、查漏补缺。

（二）规范员工行为操守，加强职业道德教育和合规风险教育。公司通过对新员工集中组织岗前培训、签署《员工保密承诺书》《从业资格承诺书》、分发《员工合规手册》等形式，每年安排员工签署《从业人员年度合规承诺函》，明确员工的行为准则和合规管理目标，防范道德风险，承诺履行合规义务。并在具体工作中坚持加强法规培训，努力培养员工的风险意识、合法合规意识。

(三) 有重点地全面开展内部审计稽核工作。本年度, 合规审计部门依据监管规定与年度审计计划对公司投研、市场、运营部门进行了专项审计与定期稽核, 对投资组合经理开展离任审查, 发现问题并提出审计建议, 并与相关责任部门进行沟通, 定期进行整改跟踪的闭环管理, 不断提高工作质量。

在今后的工作中, 管理人将继续坚持一贯的内部控制理念, 完善内控制度, 提高工作水平, 努力防范和控制各种风险, 全力保障基金份额持有人的合法权益。

4.7 管理人对报告期内基金估值程序等事项的说明

本基金管理人按照企业会计准则、中国证监会相关规定、中国证券投资基金业协会和基金合同关于估值的约定, 对基金所持有的投资品种进行估值。

本基金管理人设有估值委员会, 定期评价现行估值政策和程序, 在发生了影响估值政策和程序的有效性及其适用性的情况后及时修订估值方法。基金在投资新品种时, 由估值委员会评价现有估值政策和程序的适用性。参与估值的人员均具备估值业务所需的专业胜任能力, 参与估值各方之间不存在重大利益冲突。

本基金的估值由基金会计负责, 基金会计以本基金为会计核算主体, 基金会计核算独立于公司会计核算, 独立建账、独立核算。基金会计采用专用的财务核算软件系统进行基金核算及账务处理; 每日按时接收成交数据及权益数据, 进行基金估值。基金会计核算采用基金管理人与托管银行双人同步独立核算、相互核对的方式进行; 基金会计每日就基金的会计核算、基金估值等与托管银行进行核对, 每日估值结果必须与托管行核对一致后才能对外公告。

本基金管理人已与中债金融估值中心有限公司及中证指数有限公司签署服务协议, 由中债金融估值中心有限公司按约定提供银行间同业市场的估值数据, 由中证指数有限公司按约定提供交易所交易的债券品种的估值数据和流通受限股票的折扣率数据。

4.8 管理人对报告期内基金利润分配情况的说明

本基金本报告期末进行利润分配, 符合相关法规及基金合同的规定。

4.9 报告期内管理人对本基金持有人数或基金资产净值预警情形的说明

本报告期内, 本基金不存在连续二十个工作日基金份额持有人低于二百人或基金资产净值低于五千万元的情形。

§ 5 托管人报告

5.1 报告期内本基金托管人遵规守信情况声明

本报告期内, 中国银行股份有限公司(以下称“本托管人”)在华宝中证医疗交易型开放式指

数证券投资基金（以下称“本基金”）的托管过程中，严格遵守《证券投资基金法》及其他有关法律、法规、基金合同和托管协议的有关规定，不存在损害基金份额持有人利益的行为，完全尽职尽责地履行了应尽的义务。

5.2 托管人对报告期内本基金投资运作遵规守信、净值计算、利润分配等情况的说明

本报告期内，本托管人根据《证券投资基金法》及其他有关法律法规、基金合同和托管协议的规定，对本基金管理人的投资运作进行了必要的监督，对基金资产净值的计算、基金份额申购赎回价格的计算以及基金费用开支等方面进行了认真地复核，未发现本基金管理人存在损害基金份额持有人利益的行为。

5.3 托管人对本年度报告中财务信息等内容的真实、准确和完整发表意见

本报告中的财务指标、净值表现、收益分配情况、财务会计报告（注：财务会计报告中的“金融工具风险及管理”、“关联方承销证券”、“关联方证券出借”部分未在托管人复核范围内）、投资组合报告等财务数据真实、准确和完整。

§ 6 审计报告

6.1 审计报告基本信息

| | |
|------------|--------------------|
| 财务报表是否经过审计 | 是 |
| 审计意见类型 | 标准无保留意见 |
| 审计报告编号 | 毕马威华振审字第 2601889 号 |

6.2 审计报告的基本内容

| | |
|-----------|--|
| 审计报告标题 | 审计报告 |
| 审计报告收件人 | 华宝中证医疗交易型开放式指数证券投资基金全体基金份额持有人： |
| 审计意见 | 我们审计了后附的华宝中证医疗交易型开放式指数证券投资基金（以下简称“该基金”）财务报表，包括 2025 年 12 月 31 日的资产负债表，2025 年度的利润表、净资产变动表以及相关财务报表附注。 我们认为，后附的财务报表在所有重大方面按照中华人民共和国财政部颁布的企业会计准则、《资产管理产品相关会计处理规定》（以下合称“企业会计准则”）及财务报表附注 7.4.2 中所列示的中国证券监督管理委员会（以下简称“中国证监会”）和中国证券投资基金业协会发布的有关基金行业实务操作的规定编制，公允反映了该基金 2025 年 12 月 31 日的财务状况以及 2025 年度的经营成果和净资产变动情况。 |
| 形成审计意见的基础 | 我们按照中国注册会计师审计准则（以下简称“审计准则”）的规定执行了审计工作。审计报告的“注册会计师对财务报表审计的责任”部分进一步阐述了我们在这些准则下的责任。按照中国注册会计师职业道德守则和《中国注册会计师独立 |

| | |
|------------------------|---|
| | <p>性准则第 1 号——财务报表审计和审阅业务对独立性的要求》中适用于公众利益实体财务报表审计业务的独立性要求，我们独立于该基金，并履行了职业道德方面的其他责任。我们相信，我们获取的审计证据是充分、适当的，为发表审计意见提供了基础。</p> |
| <p>强调事项</p> | <p>—</p> |
| <p>其他事项</p> | <p>—</p> |
| <p>其他信息</p> | <p>该基金管理人华宝基金管理有限公司（以下简称“该基金管理人”）管理层对其他信息负责。其他信息包括该基金 2025 年年度报告中涵盖的信息，但不包括财务报表和我们的审计报告。</p> <p>我们对财务报表发表的审计意见不涵盖其他信息，我们也不对其他信息发表任何形式的鉴证结论。</p> <p>结合我们对财务报表的审计，我们的责任是阅读其他信息，在此过程中，考虑其他信息是否与财务报表或我们在审计过程中了解到的情况存在重大不一致或者似乎存在重大错报。基于我们已执行的工作，如果我们确定其他信息存在重大错报，我们应当报告该事实。在这方面，我们无任何事项需要报告。</p> |
| <p>管理层和治理层对财务报表的责任</p> | <p>该基金管理人管理层负责按照企业会计准则及财务报表附注 7.4.2 中所列示的中国证监会和中国证券投资基金业协会发布的有关基金行业实务操作的规定编制财务报表，使其实现公允反映，并设计、执行和维护必要的内部控制，以使财务报表不存在由于舞弊或错误导致的重大错报。</p> <p>在编制财务报表时，该基金管理人管理层负责评估该基金的持续经营能力，披露与持续经营相关的事项（如适用），并运用持续经营假设，除非该基金预计在清算时资产无法按照公允价值处置。</p> <p>该基金管理人治理层负责监督该基金的财务报告过程。</p> |
| <p>注册会计师对财务报表审计的责任</p> | <p>我们的目标是对财务报表整体是否不存在由于舞弊或错误导致的重大错报获取合理保证，并出具包含审计意见的审计报告。合理保证是高水平的保证，但并不能保证按照审计准则执行的审计在某一重大错报存在时总能发现。错报可能由于舞弊或错误导致，如果合理预期错报单独或汇总起来可能影响财务报表使用者依据财务报表作出的经济决策，则通常认为错报是重大的。</p> <p>在按照审计准则执行审计工作的过程中，我们运用职业判断，并保持职业怀疑。同时，我们也执行以下工作：</p> <p>(1) 识别和评估由于舞弊或错误导致的财务报表重大错报风险，设计和实施审计程序以应对这些风险，并获取充分、适当的审计证据，作为发表审计意见的基础。由于舞弊可能涉及串通、伪造、故意遗漏、虚假陈述或凌驾于内部控制之上，未能发现由于舞弊导致的重大错报的风险高于未能发现由于错误导致的重大错报的风险。</p> <p>(2) 了解与审计相关的内部控制，以设计恰当的审计程</p> |

| | |
|-----------|---|
| | <p>序，但目的并非对内部控制的有效性发表意见。</p> <p>(3) 评价该基金管理人管理层选用会计政策的恰当性和作出会计估计及相关披露的合理性。</p> <p>(4) 对该基金管理人管理层使用持续经营假设的恰当性得出结论。同时，根据获取的审计证据，就可能导致对该基金持续经营能力产生重大疑虑的事项或情况是否存在重大不确定性得出结论。如果我们得出结论认为存在重大不确定性，审计准则要求我们在审计报告中提请报表使用者注意财务报表中的相关披露；如果披露不充分，我们应当发表非无保留意见。我们的结论基于截至审计报告日可获得的信息。然而，未来的事项或情况可能导致该基金不能持续经营。</p> <p>(5) 评价财务报表的总体列报（包括披露）、结构和内容，并评价财务报表是否公允反映相关交易和事项。我们与该基金管理人治理层就计划的审计范围、时间安排和重大审计发现等事项进行沟通，包括沟通我们在审计中识别出的值得关注的内部控制缺陷。</p> |
| 会计师事务所的名称 | 毕马威华振会计师事务所（特殊普通合伙） |
| 注册会计师的姓名 | 黄小熠 侯雯 |
| 会计师事务所的地址 | 北京市东城区东长安街1号东方广场东2座办公楼8层 |
| 审计报告日期 | 2026年3月25日 |

§ 7 年度财务报表

7.1 资产负债表

会计主体：华宝中证医疗交易型开放式指数证券投资基金

报告截止日：2025年12月31日

单位：人民币元

| 资产 | 附注号 | 本期末 2025年12月31日 | 上年度末 2024年12月31日 |
|------------|---------|--------------------|---------------------|
| 资产： | | | |
| 货币资金 | 7.4.7.1 | 297,079,613.25 | 276,766,184.95 |
| 结算备付金 | | 14,285,615.44 | 13,211,306.94 |
| 存出保证金 | | 2,299,567.70 | 4,133,713.02 |
| 交易性金融资产 | 7.4.7.2 | 24,962,889,904.76 | 24,823,488,664.60 |
| 其中：股票投资 | | 24,962,889,904.76 | 24,823,488,664.60 |
| 基金投资 | | - | - |
| 债券投资 | | - | - |
| 资产支持证券投资 | | - | - |
| 贵金属投资 | | - | - |
| 其他投资 | | - | - |
| 衍生金融资产 | 7.4.7.3 | - | - |
| 买入返售金融资产 | 7.4.7.4 | - | - |
| 债权投资 | | - | - |

| | | | |
|---------------|------------|----------------------------|-----------------------------|
| 其中：债券投资 | | - | - |
| 资产支持证券投资 | | - | - |
| 其他投资 | | - | - |
| 其他债权投资 | | - | - |
| 其他权益工具投资 | | - | - |
| 应收清算款 | | 57,843,084.49 | 146,939,199.13 |
| 应收股利 | | - | - |
| 应收申购款 | | - | - |
| 递延所得税资产 | | - | - |
| 其他资产 | 7.4.7.5 | - | - |
| 资产总计 | | 25,334,397,785.64 | 25,264,539,068.64 |
| 负债和净资产 | 附注号 | 本期末 2025年12月31日 | 上年度末 2024年12月31日 |
| 负债： | | | |
| 短期借款 | | - | - |
| 交易性金融负债 | | - | - |
| 衍生金融负债 | 7.4.7.3 | - | - |
| 卖出回购金融资产款 | | - | - |
| 应付清算款 | | 43,479,708.19 | 122,247,995.16 |
| 应付赎回款 | | - | - |
| 应付管理人报酬 | | 10,791,823.05 | 10,931,023.54 |
| 应付托管费 | | 2,158,364.60 | 2,186,204.70 |
| 应付销售服务费 | | - | - |
| 应付投资顾问费 | | - | - |
| 应交税费 | | - | - |
| 应付利润 | | - | - |
| 递延所得税负债 | | - | - |
| 其他负债 | 7.4.7.6 | 15,305,541.60 | 49,882,861.94 |
| 负债合计 | | 71,735,437.44 | 185,248,085.34 |
| 净资产： | | | |
| 实收基金 | 7.4.7.7 | 24,807,940,245.84 | 25,589,940,266.85 |
| 其他综合收益 | | - | - |
| 未分配利润 | 7.4.7.8 | 454,722,102.36 | -510,649,283.55 |
| 净资产合计 | | 25,262,662,348.20 | 25,079,290,983.30 |
| 负债和净资产总计 | | 25,334,397,785.64 | 25,264,539,068.64 |

注：报告截止日 2025 年 12 月 31 日，基金份额净值 0.3394 元，基金份额总额 74,423,820,474.00 份。

7.2 利润表

会计主体：华宝中证医疗交易型开放式指数证券投资基金

本报告期：2025 年 1 月 1 日至 2025 年 12 月 31 日

单位：人民币元

| 项目 | 附注号 | 本期 2025年1月1日至2025年 12月31日 | 上年度可比期间 2024年1月1日至2024年 12月31日 |
|------------------------|------------|---------------------------------|--------------------------------------|
| 一、营业总收入 | | 1,501,970,660.40 | -3,695,187,294.90 |
| 1. 利息收入 | | 1,153,901.71 | 18,571,674.00 |
| 其中：存款利息收入 | 7.4.7.9 | 1,153,901.71 | 1,234,971.47 |
| 债券利息收入 | | - | - |
| 资产支持证券利息收入 | | - | - |
| 买入返售金融资产收入 | | - | - |
| 其他利息收入 | | - | 17,336,702.53 |
| 2. 投资收益（损失以“-”填列） | | -1,654,014,447.60 | -3,420,915,675.14 |
| 其中：股票投资收益 | 7.4.7.10 | -2,024,567,441.19 | -3,775,434,554.25 |
| 基金投资收益 | | - | - |
| 债券投资收益 | 7.4.7.11 | - | - |
| 资产支持证券投资 | 7.4.7.12 | - | - |
| 收益 | | - | - |
| 贵金属投资收益 | 7.4.7.13 | - | - |
| 衍生工具收益 | 7.4.7.14 | - | - |
| 股利收益 | 7.4.7.15 | 370,552,993.59 | 354,518,879.11 |
| 以摊余成本计量的金融资产终止确认产生的收益 | | - | - |
| 其他投资收益 | | - | - |
| 3. 公允价值变动收益（损失以“-”号填列） | 7.4.7.16 | 3,127,032,417.11 | -329,725,733.20 |
| 4. 汇兑收益（损失以“-”号填列） | | - | - |
| 5. 其他收入（损失以“-”号填列） | 7.4.7.17 | 27,798,789.18 | 36,882,439.44 |
| 减：二、营业总支出 | | 156,562,911.71 | 148,329,768.90 |
| 1. 管理人报酬 | 7.4.10.2.1 | 128,950,538.09 | 117,498,840.15 |
| 其中：暂估管理人报酬 | | - | - |
| 2. 托管费 | 7.4.10.2.2 | 25,790,107.63 | 23,499,767.96 |
| 3. 销售服务费 | | - | - |
| 4. 投资顾问费 | | - | - |
| 5. 利息支出 | | - | - |
| 其中：卖出回购金融资产支出 | | - | - |
| 6. 信用减值损失 | 7.4.7.18 | - | - |
| 7. 税金及附加 | | - | 62,414.10 |
| 8. 其他费用 | 7.4.7.19 | 1,822,265.99 | 7,268,746.69 |

| | | | |
|---------------------|--|------------------|-------------------|
| 三、利润总额（亏损总额以“-”号填列） | | 1,345,407,748.69 | -3,843,517,063.80 |
| 减：所得税费用 | | - | - |
| 四、净利润（净亏损以“-”号填列） | | 1,345,407,748.69 | -3,843,517,063.80 |
| 五、其他综合收益的税后净额 | | - | - |
| 六、综合收益总额 | | 1,345,407,748.69 | -3,843,517,063.80 |

7.3 净资产变动表

会计主体：华宝中证医疗交易型开放式指数证券投资基金

本报告期：2025 年 1 月 1 日至 2025 年 12 月 31 日

单位：人民币元

| 项目 | 本期 2025 年 1 月 1 日至 2025 年 12 月 31 日 | | | |
|-------------------------------------|--|--------|-------------------|--------------------|
| | 实收基金 | 其他综合收益 | 未分配利润 | 净资产合计 |
| 一、上期期末净资产 | 25,589,940,266.85 | - | -510,649,283.55 | 25,079,290,983.30 |
| 加：会计政策变更 | - | - | - | - |
| 前期差错更正 | - | - | - | - |
| 其他 | - | - | - | - |
| 二、本期期初净资产 | 25,589,940,266.85 | - | -510,649,283.55 | 25,079,290,983.30 |
| 三、本期增减变动额（减少以“-”号填列） | -782,000,021.01 | - | 965,371,385.91 | 183,371,364.90 |
| （一）、综合收益总额 | - | - | 1,345,407,748.69 | 1,345,407,748.69 |
| （二）、本期基金份额交易产生的净资产变动数（净资产减少以“-”号填列） | -782,000,021.01 | - | -380,036,362.78 | -1,162,036,383.79 |
| 其中：1. 基金申购款 | 18,536,000,049.90 | - | 852,405,621.54 | 19,388,405,671.44 |
| 2. 基金赎回款 | -19,318,000,070.91 | - | -1,232,441,984.32 | -20,550,442,055.23 |
| （三）、本期向 | - | - | - | - |

| | | | | |
|--|----------------------------------|--------|-------------------|-------------------|
| 基金份额持有人分配利润产生的净资产变动（净资产减少以“-”号填列） | | | | |
| （四）、其他综合收益结转留存收益 | - | - | - | - |
| 四、本期期末净资产 | 24,807,940,245.84 | - | 454,722,102.36 | 25,262,662,348.20 |
| 项目 | 上年度可比期间 2024年1月1日至2024年12月31日 | | | |
| | 实收基金 | 其他综合收益 | 未分配利润 | 净资产合计 |
| 一、上期期末净资产 | 22,628,273,562.50 | - | 3,921,042,304.30 | 26,549,315,866.80 |
| 加：会计政策变更 | - | - | - | - |
| 前期差错更正 | - | - | - | - |
| 其他 | - | - | - | - |
| 二、本期期初净资产 | 22,628,273,562.50 | - | 3,921,042,304.30 | 26,549,315,866.80 |
| 三、本期增减变动额（减少以“-”号填列） | 2,961,666,704.35 | - | -4,431,691,587.85 | -1,470,024,883.50 |
| （一）、综合收益总额 | - | - | -3,843,517,063.80 | -3,843,517,063.80 |
| （二）、本期基金份额交易产生的净资产变动数（净资产减少以“-”号填列） | 2,961,666,704.35 | - | -588,174,524.05 | 2,373,492,180.30 |
| 其中：1. 基金申购款 | 12,359,000,070.16 | - | -479,827,328.58 | 11,879,172,741.58 |
| 2. 基金赎回款 | -9,397,333,365.81 | - | -108,347,195.47 | -9,505,680,561.28 |
| （三）、本期向基金份额持有人分配利润产生的净资产变动（净资产减少以“-”号填列） | - | - | - | - |

| | | | | |
|------------------|-------------------|---|-----------------|-------------------|
| （四）、其他综合收益结转留存收益 | - | - | - | - |
| 四、本期期末净资产 | 25,589,940,266.85 | - | -510,649,283.55 | 25,079,290,983.30 |

报表附注为财务报表的组成部分。

本报告 7.1 至 7.4 财务报表由下列负责人签署：

| | | |
|-----------|------------|------------|
| <u>向辉</u> | <u>李孟恒</u> | <u>张幸骏</u> |
| 基金管理人负责人 | 主管会计工作负责人 | 会计机构负责人 |

7.4 报表附注

7.4.1 基金基本情况

华宝中证医疗交易型开放式指数证券投资基金（以下简称“本基金”），系经中国证券监督管理委员会（以下简称“中国证监会”）证监许可[2018]2018 号文《关于准予华宝中证医疗交易型开放式指数证券投资基金注册的批复》准予注册，由基金管理人华宝基金管理有限公司于 2019 年 4 月 22 日至 2019 年 5 月 13 日止期间向社会公开募集，募集期结束经德勤华永会计师事务所（特殊普通合伙）验证并出具德师报（验）字（19）第 00029 号验资报告后，向中国证监会报送基金备案材料。基金合同于 2019 年 5 月 20 日生效。本基金为交易型开放式，存续期限不定。设立时募集的扣除认购费后的实收基金（本金）为人民币 249,438,000.00 元，在募集期间产生的活期存款利息为人民币 2,158.00 元，以上实收基金（本息）合计为人民币 249,440,158.00 元，折合 249,440,158.00 份基金份额。本基金的基金管理人为华宝基金管理有限公司，基金托管人为中国银行股份有限公司。

本基金主要投资于标的指数成份股和备选成份股。为更好地实现基金的投资目标，本基金可能会少量投资于国内依法发行上市的非成份股（包括中小板、创业板、存托凭证及其他经中国证监会核准上市的股票）、债券（包括国内依法发行和上市交易的国债、央行票据、金融债券、企业债券、公司债券、中期票据、短期融资券、超短期融资券、次级债券、政府支持机构债、政府支持债券、地方政府债、可转换债券及其他经中国证监会允许投资的债券）、货币市场工具、权证、股指期货、资产支持证券以及法律法规或中国证监会允许基金投资的其他金融工具（但须符合中国证监会的相关规定）。如法律法规或监管机构以后允许基金投资的其他品种，基金管理人在履行适当程序后，可以将其纳入投资范围。本基金投资于标的指数成份股和备选成份股的资产比例不

低于基金资产净值的 90%，且不低于非现金基金资产的 80%；权证、股指期货及其他金融工具的投资比例依照法律法规或监管机构的规定执行。本基金的业绩比较基准为：中证医疗指数收益率。

本财务报表由本基金的基金管理人华宝基金管理有限公司于 2026 年 3 月 25 日批准报出。

7.4.2 会计报表的编制基础

本基金财务报表以持续经营为基础编制。

本基金财务报表符合中华人民共和国财政部（以下简称“财政部”）颁布的企业会计准则和《资产管理产品相关会计处理规定》（以下合称“企业会计准则”）的要求，同时亦按照中国证监会颁布的《证券投资基金信息披露 XBRL 模板第 3 号〈年度报告和中期报告〉》、中国证券投资基金业协会（以下简称“基金业协会”）颁布的《证券投资基金会计核算业务指引》及财务报表附注 7.4.4 所列示的中国证监会、基金业协会发布的其他有关基金行业实务操作的规定编制财务报表。

7.4.3 遵循企业会计准则及其他有关规定的声明

本基金财务报表符合财政部颁布的企业会计准则及附注 7.4.2 中所列示的中国证监会和基金业协会发布的有关基金行业实务操作的规定的要求，真实、完整地反映了本基金 2025 年 12 月 31 日的财务状况、2025 年度的经营成果和净资产变动情况。

7.4.4 重要会计政策和会计估计

7.4.4.1 会计年度

本基金的会计年度自公历 1 月 1 日起至 12 月 31 日止。

7.4.4.2 记账本位币

本基金的记账本位币为人民币，编制财务报表采用的货币为人民币。本基金选定记账本位币的依据是主要业务收支的计价和结算币种。

7.4.4.3 金融资产和金融负债的分类

(a) 金融资产的分类

本基金的金融工具包括股票投资和债券投资等。本基金通常根据管理金融资产的业务模式和金融资产的合同现金流量特征，在初始确认时将金融资产分为不同类别：以公允价值计量且其变动计入当期损益的金融资产、以公允价值计量且其变动计入其他综合收益的金融资产及以摊余成本计量的金融资产。

除非本基金改变管理金融资产的业务模式，在此情形下，所有受影响的相关金融资产在业务模式发生变更后的首个报告期间的第一天进行重分类，否则金融资产在初始确认后不得进行重分

类。

本基金将同时符合下列条件且未被指定为以公允价值计量且其变动计入当期损益的金融资产，分类为以摊余成本计量的金融资产：

- 本基金管理该金融资产的业务模式是以收取合同现金流量为目标；
- 该金融资产的合同条款规定，在特定日期产生的现金流量，仅为对本金和以未偿付本金金额为基础的利息的支付。除上述以摊余成本计量的金融资产外，本基金将其余所有的金融资产分类为以公允价值计量且其变动计入当期损益的金融资产。本基金现无分类为以公允价值计量且其变动计入其他综合收益的金融资产。管理金融资产的业务模式，是指本基金如何管理金融资产以产生现金流量。业务模式决定本基金所管理金融资产现金流量的来源是收取合同现金流量、出售金融资产还是两者兼有。本基金以客观事实为依据、以关键管理人员决定的对金融资产进行管理的特定业务目标为基础，确定管理金融资产的业务模式。

本基金对金融资产的合同现金流量特征进行评估，以确定相关金融资产在特定日期产生的合同现金流量是否仅为对本金和以未偿付本金金额为基础的利息的支付。其中，本金是指金融资产在初始确认时的公允价值；利息包括对货币时间价值、与特定时期未偿付本金金额相关的信用风险、以及其他基本借贷风险、成本和利润的对价。此外，本基金对可能导致金融资产合同现金流量的时间分布或金额发生变更的合同条款进行评估，以确定其是否满足上述合同现金流量特征的要求。

(b) 金融负债的分类

本基金将金融负债分类为以公允价值计量且其变动计入当期损益的金融负债及以摊余成本计量的金融负债。

- 以公允价值计量且其变动计入当期损益的金融负债

该类金融负债包括交易性金融负债（含属于金融负债的衍生工具）和指定为以公允价值计量且其变动计入当期损益的金融负债。

- 以摊余成本计量的金融负债

初始确认后，对于该类金融负债采用实际利率法以摊余成本计量。

7.4.4.4 金融资产和金融负债的初始确认、后续计量和终止确认

(a) 金融工具的初始确认

金融资产和金融负债在本基金成为相关金融工具合同条款的一方时，于资产负债表内确认。

在初始确认时，金融资产及金融负债均以公允价值计量。对于以公允价值计量且其变动计入当期损益的金融资产或金融负债，相关交易费用直接计入当期损益；对于其他类别的金融资产或

金融负债，相关交易费用计入初始确认金额。

(b) 金融工具的后续计量

- 以公允价值计量且其变动计入当期损益的金融资产

初始确认后，对于该类金融资产以公允价值进行后续计量，产生的利得或损失（包括利息和股利收入）计入当期损益，除非该金融资产属于套期关系的一部分。

- 以摊余成本计量的金融资产

初始确认后，对于该类金融资产采用实际利率法以摊余成本计量。以摊余成本计量且不属于任何套期关系的一部分的金融资产所产生的利得或损失，在终止确认、重分类、按照实际利率法摊销或确认减值时，计入当期损益。

- 以公允价值计量且其变动计入当期损益的金融负债

初始确认后，对于该类金融负债以公允价值进行后续计量，除与套期会计有关外，产生的利得或损失（包括利息费用）计入当期损益。

- 以摊余成本计量的金融负债

初始确认后，对于该类金融负债采用实际利率法以摊余成本计量。

(c) 金融工具的终止确认

满足下列条件之一时，本基金终止确认该金融资产：

- 收取该金融资产现金流量的合同权利终止；
- 该金融资产已转移，且本基金将金融资产所有权上几乎所有的风险和报酬转移给转入方；
- 该金融资产已转移，虽然本基金既没有转移也没有保留金融资产所有权上几乎所有的风险和报酬，但是放弃了对该金融资产控制。

金融资产整体转移满足终止确认条件的，本基金将下列两项金额的差额计入当期损益：

- 所转移金融资产在终止确认日的账面价值；

- 因转移金融资产而收到的对价。

金融负债（或其一部分）的现时义务已经解除的，本基金终止确认该金融负债（或该部分金融负债）。

(d) 金融工具的减值

本基金以预期信用损失为基础，对下列项目进行减值会计处理并确认损失准备：

- 以摊余成本计量的金融资产

本基金持有的其他以公允价值计量的金融资产不适用预期信用损失模型。

预期信用损失的计量

预期信用损失，是指以发生违约的风险为权重的金融工具信用损失的加权平均值。信用损失，是指本基金按照原实际利率折现的、根据合同应收的所有合同现金流量与预期收取的所有现金流量之间的差额，即全部现金短缺的现值。

在计量预期信用损失时，本基金需考虑的最长期限为面临信用风险的最长合同期限（包括考虑续约选择权）。

整个存续期预期信用损失，是指因金融工具整个预计存续期内所有可能发生的违约事件而导致的预期信用损失。

未来 12 个月内预期信用损失，是指因资产负债表日后 12 个月内（若金融工具的预计存续期少于 12 个月，则为预计存续期）可能发生的金融工具违约事件而导致的预期信用损失，是整个存续期预期信用损失的一部分。

本基金对满足下列情形的金融工具按照相当于未来 12 个月内预期信用损失的金额计量其损失准备，对其他金融工具按照相当于整个存续期内预期信用损失的金额计量其损失准备：

- 该金融工具在资产负债表日只具有较低的信用风险；或
- 该金融工具的信用风险自初始确认后并未显著增加。

预期信用损失准备的列报

为反映金融工具的信用风险自初始确认后的变化，本基金在每个资产负债表日重新计量预期信用损失，由此形成的损失准备的增加或转回金额，应当作为减值损失或利得计入当期损益。对于以摊余成本计量的金融资产，损失准备抵减该金融资产在资产负债表中列示的账面价值。

核销

如果本基金不再合理预期金融资产合同现金流量能够全部或部分收回，则直接减记该金融资产的账面余额。这种减记构成相关金融资产的终止确认。这种情况通常发生在本基金确定债务人没有资产或收入来源可产生足够的现金流量以偿还将被减记的金额。但是，被减记的金融资产仍

可能受到本基金催收到期款项相关执行活动的影响。

已减记的金融资产以后又收回的，作为减值损失的转回计入收回当期的损益。

7.4.4.5 金融资产和金融负债的估值原则

除特别声明外，本基金按下述原则计量公允价值：

公允价值是指市场参与者在计量日发生的有序交易中，出售一项资产所能收到或者转移一项负债所需支付的价格。

本基金在确定相关金融资产和金融负债的公允价值时，根据企业会计准则的规定采用在当前情况下适用并且有足够可利用数据和其他信息支持的估值技术。

存在活跃市场且能够获取相同资产或负债报价的金融工具，在估值日有报价的，除会计准则规定的情况外，将该报价不加调整地应用于该资产或负债的公允价值计量；估值日无报价且最近交易日后未发生影响公允价值计量的重大事件的，采用最近交易日的报价确定公允价值。有充足证据表明估值日或最近交易日的报价不能真实反映公允价值的，对报价进行调整，确定公允价值。与上述金融工具相同，但具有不同特征的，以相同资产或负债的公允价值为基础，并在估值技术中考虑不同特征因素的影响。特征是指对资产出售或使用的限制等，如果该限制是针对资产持有者的，那么在估值技术中不应将该限制作为特征考虑。此外，本基金不考虑因其大量持有相关资产或负债所产生的溢价或折价。

对不存在活跃市场的金融工具，采用在当前情况下适用并且有足够可利用数据和其他信息支持的估值技术确定公允价值。采用估值技术确定公允价值时，优先使用可观察输入值，只有在无法取得相关资产或负债可观察输入值或取得不切实可行的情况下，才可以使用不可观察输入值。

如经济环境发生重大变化或证券发行人发生影响证券价格的重大事件，参考类似金融工具的现行市价及重大变化等因素，对估值进行调整并确定公允价值。

7.4.4.6 金融资产和金融负债的抵销

金融资产和金融负债在资产负债表内分别列示，没有相互抵销。但是，同时满足下列条件的，以相互抵销后的净额在资产负债表内列示：

- 本基金具有抵销已确认金额的法定权利，且该种法定权利是当前可执行的；
- 本基金计划以净额结算，或同时变现该金融资产和清偿该金融负债。

7.4.4.7 实收基金

实收基金为对外发行基金份额所募集的总金额在扣除损益平准金分摊部分后的余额。由于申购和赎回引起的实收基金份额变动分别于基金申购确认日及基金赎回确认日认列。上述申购和赎回分别包括基金转换所引起的转入基金的实收基金增加和转出基金的实收基金减少。

7.4.4.8 损益平准金

损益平准金核算在基金份额发生变动时，申购、赎回、转入、转出及红利再投资等款项中包含的未分配利润和公允价值变动损益，包括已实现损益平准金和未实现损益平准金。已实现损益平准金指根据交易申请日申购或赎回款项中包含的按累计未分配的已实现损益占净资产比例计算的金额。未实现损益平准金指根据交易申请日申购或赎回款项中包含的按累计未分配的未实现损益占净资产比例计算的金额。损益平准金于基金申购确认日或基金赎回确认日进行确认和计量，并于会计期末全额转入未分配利润。

7.4.4.9 收入/（损失）的确认和计量

利息收入

存款利息收入是按借出货币资金的时间和实际利率计算确定。

买入返售金融资产在资金实际占用期间内按实际利率法逐日确认为利息收入。

投资收益

股票投资收益、债券投资收益、衍生工具收益和资产支持证券投资收益按相关金融资产于处置日成交金额与其初始计量金额的差额确认，处置时产生的交易费用计入投资收益。

股利收益按上市公司宣告的分红派息比例计算的金额扣除应由上市公司代扣代缴的个人所得税后的净额确认。

以公允价值计量且其变动计入当期损益的债券投资，在其持有期间，按票面金额和票面利率计算的利息计入投资收益。

公允价值变动收益

公允价值变动收益核算基金持有的采用公允价值模式计量的以公允价值计量且其变动计入当期损益的金融资产、衍生工具、以公允价值计量且其变动计入当期损益的金融负债等公允价值变动形成的应计入当期损益的利得或损失。不包括本基金持有的以公允价值计量且其变动计入当期损益的债券投资在持有期间按票面利率计算的利息。

7.4.4.10 费用的确认和计量

本基金的管理人报酬和托管费在费用涵盖期间按基金合同约定的费率和计算方法逐日确认。

以摊余成本计量的金融负债在持有期间确认的利息支出按实际利率法计算。

7.4.4.11 基金的收益分配政策

每一基金份额享有同等分配权；本基金基金份额的收益分配方式采用现金分红；本基金以使收益分配后基金份额净值增长率尽可能贴近标的指数同期增长率为原则进行收益分配。基于本基金的性质和特点，本基金收益分配不须以弥补浮动亏损为前提，收益分配后有可能使除息后的基金份额净值低于面值；若《基金合同》生效不满 3 个月可不进行收益分配；法律法规或监管机关另有规定的，从其规定。证券交易所或基金登记机构对收益分配另有规定的，从其规定。在不违反法律法规且对基金份额持有人利益无实质性不利影响的前提下，基金管理人可对基金收益分配的原则和有关业务规则进行调整，并及时公告。

7.4.4.12 分部报告

本基金以内部组织结构、管理要求、内部报告制度为依据确定经营分部，以经营分部为基础确定报告分部。

本基金目前以一个经营分部运作，不需要进行分部报告的披露。

7.4.4.13 其他重要的会计政策和会计估计

编制财务报表时，本基金需要运用估计和假设，这些估计和假设会对会计政策的应用及资产、负债、收入和支出的金额产生影响。实际情况可能与这些估计不同。本基金对估计涉及的关键假设和不确定因素的判断进行持续评估，会计估计变更的影响在变更当期和未来期间予以确认。

对于证券交易所上市的股票，若出现重大事项停牌或交易不活跃（包括涨跌停时的交易不活跃）等情况，本基金根据中国证监会公告[2017]13号《中国证券监督管理委员会关于证券投资基金估值业务的指导意见》，根据具体情况采用《关于发布中基协（AMAC）基金行业股票估值指数的通知》提供的指数收益法、市盈率法、现金流量折现法等估值技术进行估值。

对于在发行时明确一定期限限售期的股票，根据中基协发[2017]6号《关于发布〈证券投资基金投资流通受限股票估值指引（试行）〉的通知》，在估值日按照流通受限股票计算公式确定估值日流通受限股票的价值。

根据《关于固定收益品种的估值处理标准》（以下简称“估值处理标准”），在银行间债券市场、上海证券交易所、深圳证券交易所、北京证券交易所及中国证监会认可的其他交易场所上市交易或挂牌转让的固定收益品种（估值处理标准另有规定的除外），采用第三方估值基准服务机构提供的价格数据进行估值。

7.4.5 会计政策和会计估计变更以及差错更正的说明

7.4.5.1 会计政策变更的说明

本基金在本报告期内未发生重大会计政策变更。

7.4.5.2 会计估计变更的说明

本基金在本报告期内未发生重大会计估计变更。

7.4.5.3 差错更正的说明

本基金在本报告期内未发生重大会计差错更正。

7.4.6 税项

根据财税[2002]128号《关于开放式证券投资基金有关税收问题的通知》、财税[2004]78号文《关于证券投资基金税收政策的通知》、财税[2012]85号文《关于实施上市公司股息红利差别化个人所得税政策有关问题的通知》、财税[2015]101号《关于上市公司股息红利差别化个人所得税政策有关问题的通知》、深圳证券交易所于2008年9月18日发布的《深圳证券交易所关于做好证券交易印花税征收方式调整工作的通知》、财税[2008]1号文《关于企业所得税若干优惠政策的通知》、财税[2016]36号文《关于全面推开营业税改征增值税试点的通知》、财税[2016]46号《关于进一步明确全面推开营改增试点金融业有关政策的通知》、财税[2016]70号《关于金融机构同业往来等增值税政策的补充通知》、财税[2016]140号文《关于明确金融、房地产开发、教育辅助服务等增值税政策的通知》、财税[2017]2号文《关于资管产品增值税政策有关问题的补充通知》、财税[2017]56号《关于资管产品增值税有关问题的通知》、财税[2017]90号《关于租入固定资产进项税额抵扣等增值税政策的通知》、财税[2023]39号《关于减半征收证券交易印花税的公告》、财政部 税务总局公告2024年第8号《关于延续实施全国中小企业股份转让系统挂牌公司股息红利差别化个人所得税政策的公告》、财税[2025]4号《关于国债等债券利息收入增值税政策的公告》及其他相关税务法规和实务操作，本基金适用的主要税项列示如下：

a) 资管产品管理人运营资管产品过程中发生的增值税应税行为，以管理人为增值税纳税人，暂适用简易计税方法，按照3%的征收率缴纳增值税。

证券投资基金管理人运用基金买卖股票、债券取得的金融商品转让收入免征增值税；对金融同业往来取得的利息收入免征增值税；同业存款利息收入免征增值税以及一般存款利息收入不征收增值税。自 2025 年 8 月 8 日起，对在该日期之后（含当日）新发行的国债、地方政府债券、金融债券的利息收入，恢复征收增值税，对该日期之前已发行的国债、地方政府债券、金融债券（含在 2025 年 8 月 8 日之后续发行的部分）的利息收入，继续免征增值税直至债券到期。资管产品管理人运营资管产品提供的贷款服务，以产生的利息及利息性质的收入为销售额。

b) 对证券投资基金从证券市场中取得的收入，包括买卖股票、债券的差价收入，股票的股息、红利收入，债券的利息收入及其他收入，暂不征收企业所得税。

对投资者从证券投资基金分配中取得的收入，暂不征收企业所得税。

c) 对基金从上市公司、全国中小企业股份转让系统公开转让股票的非上市公众公司（“挂牌公司”）取得的股息红利所得，持股期限在 1 个月以内（含 1 个月）的，其股息红利所得全额计入应纳税所得额；持股期限在 1 个月以上至 1 年（含 1 年）的，暂减按 50% 计入应纳税所得额；持股期限超过 1 年的，暂免征收个人所得税。对基金持有的上市公司限售股，解禁后取得的股息、红利收入，按照上述规定计算纳税，持股时间自解禁日起计算；解禁前取得的股息、红利收入继续暂减按 50% 计入应纳税所得额。上述所得统一适用 20% 的税率计征个人所得税。

对基金取得的企业债券利息收入，应由发行债券的企业在向基金支付利息时代扣代缴 20% 的个人所得税。

d) 基金卖出股票按 0.1% 的税率缴纳股票交易印花税，买入股票不征收股票交易印花税。自 2023 年 8 月 28 日起，证券交易印花税实施减半征收。

e) 对基金运营过程中缴纳的增值税，分别按照证券投资基金管理人所在地适用的税率，计算缴纳城市维护建设税、教育费附加和地方教育附加。

7.4.7 重要财务报表项目的说明

7.4.7.1 货币资金

单位：人民币元

| 项目 | 本期末 | 上年度末 |
|----------------|------------------|------------------|
| | 2025 年 12 月 31 日 | 2024 年 12 月 31 日 |
| 活期存款 | 297,079,613.25 | 276,766,184.95 |
| 等于：本金 | 297,047,791.33 | 276,736,714.47 |
| 加：应计利息 | 31,821.92 | 29,470.48 |
| 减：坏账准备 | - | - |
| 定期存款 | - | - |
| 等于：本金 | - | - |
| 加：应计利息 | - | - |
| 减：坏账准备 | - | - |
| 其中：存款期限 1 个月以内 | - | - |
| 存款期限 1-3 个月 | - | - |
| 存款期限 3 个月以上 | - | - |
| - | - | - |
| 其他存款 | - | - |
| 等于：本金 | - | - |
| 加：应计利息 | - | - |
| 减：坏账准备 | - | - |
| 合计 | 297,079,613.25 | 276,766,184.95 |

7.4.7.2 交易性金融资产

单位：人民币元

| 项目 | 本期末 | | | |
|---------------|-------------------|------|-------------------|-------------------|
| | 2025 年 12 月 31 日 | | | |
| | 成本 | 应计利息 | 公允价值 | 公允价值变动 |
| 股票 | 27,651,980,641.97 | - | 24,962,889,904.76 | -2,689,090,737.21 |
| 贵金属投资-金交所黄金合约 | - | - | - | - |
| 债券 | 交易所市场 | - | - | - |
| | 银行间市场 | - | - | - |
| | 合计 | - | - | - |
| 资产支持证券 | - | - | - | - |
| 基金 | - | - | - | - |
| 其他 | - | - | - | - |
| 合计 | 27,651,980,641.97 | - | 24,962,889,904.76 | -2,689,090,737.21 |
| 项目 | 上年度末 | | | |
| | 2024 年 12 月 31 日 | | | |

| | 成本 | 应计利息 | 公允价值 | 公允价值变动 |
|---------------|-------------------|------|-------------------|-------------------|
| 股票 | 30,639,611,818.92 | - | 24,823,488,664.60 | -5,816,123,154.32 |
| 贵金属投资-金交所黄金合约 | - | - | - | - |
| 债券 | 交易所市场 | - | - | - |
| | 银行间市场 | - | - | - |
| | 合计 | - | - | - |
| 资产支持证券 | - | - | - | - |
| 基金 | - | - | - | - |
| 其他 | - | - | - | - |
| 合计 | 30,639,611,818.92 | - | 24,823,488,664.60 | -5,816,123,154.32 |

注：股票投资的估值增值和股票投资的公允价值均包含可退替代款估值增值。

7.4.7.3 衍生金融资产/负债

7.4.7.3.1 衍生金融资产/负债期末余额

本基金本报告期末及上年度末未持有衍生金融资产/负债。

7.4.7.4 买入返售金融资产

7.4.7.4.1 各项买入返售金融资产期末余额

本基金本报告期末及上年度末未持有买入返售金融资产。

7.4.7.4.2 期末买断式逆回购交易中取得的债券

本基金本报告期末及上年度末未持有买断式逆回购交易中取得的债券。

7.4.7.5 其他资产

本基金本报告期末及上年度末未持有其他资产。

7.4.7.6 其他负债

单位：人民币元

| 项目 | 本期末 2025年12月31日 | 上年度末 2024年12月31日 |
|-------------|--------------------|---------------------|
| 应付券商交易单元保证金 | - | - |
| 应付赎回费 | - | - |
| 应付证券出借违约金 | - | - |
| 应付交易费用 | 2,292,484.24 | 3,786,179.93 |
| 其中：交易所市场 | 2,292,484.24 | 3,786,179.93 |
| 银行间市场 | - | - |
| 应付利息 | - | - |
| 预提费用 | 176,000.00 | 190,000.00 |
| 应付指数使用费 | - | 1,970,293.83 |
| 应退替代款 | 12,140,434.97 | 43,696,923.90 |

| | | |
|-------|---------------|---------------|
| 可退替代款 | 696,622.39 | 239,464.28 |
| 合计 | 15,305,541.60 | 49,882,861.94 |

7.4.7.7 实收基金

金额单位：人民币元

| 项目 | 本期 2025年1月1日至2025年12月31日 | |
|---------------|-----------------------------|--------------------|
| | 基金份额（份） | 账面金额 |
| 上年度末 | 76,769,820,474.00 | 25,589,940,266.85 |
| 本期申购 | 55,608,000,000.00 | 18,536,000,049.90 |
| 本期赎回（以“-”号填列） | -57,954,000,000.00 | -19,318,000,070.91 |
| 基金拆分/份额折算前 | - | - |
| 基金拆分/份额折算调整 | - | - |
| 本期申购 | - | - |
| 本期赎回（以“-”号填列） | - | - |
| 本期末 | 74,423,820,474.00 | 24,807,940,245.84 |

7.4.7.8 未分配利润

单位：人民币元

| 项目 | 已实现部分 | 未实现部分 | 未分配利润合计 |
|----------------|-------------------|-------------------|-------------------|
| 上年度末 | 8,399,708,924.15 | -8,910,358,207.70 | -510,649,283.55 |
| 加：会计政策变更 | - | - | - |
| 前期差错更正 | - | - | - |
| 其他 | - | - | - |
| 本期期初 | 8,399,708,924.15 | -8,910,358,207.70 | -510,649,283.55 |
| 本期利润 | -1,781,624,668.42 | 3,127,032,417.11 | 1,345,407,748.69 |
| 本期基金份额交易产生的变动数 | -165,556,808.82 | -214,479,553.96 | -380,036,362.78 |
| 其中：基金申购款 | 5,142,397,078.98 | -4,289,991,457.44 | 852,405,621.54 |
| 基金赎回款 | -5,307,953,887.80 | 4,075,511,903.48 | -1,232,441,984.32 |
| 本期已分配利润 | - | - | - |
| 本期末 | 6,452,527,446.91 | -5,997,805,344.55 | 454,722,102.36 |

7.4.7.9 存款利息收入

单位：人民币元

| 项目 | 本期 2025年1月1日至2025年12月31日 | 上年度可比期间 2024年1月1日至2024年12月31日 |
|-----------|-----------------------------|----------------------------------|
| 活期存款利息收入 | 1,084,578.10 | 1,001,893.45 |
| 定期存款利息收入 | - | - |
| 其他存款利息收入 | - | - |
| 结算备付金利息收入 | 58,004.35 | 178,819.69 |
| 其他 | 11,319.26 | 54,258.33 |

| | | |
|----|--------------|--------------|
| 合计 | 1,153,901.71 | 1,234,971.47 |
|----|--------------|--------------|

7.4.7.10 股票投资收益

7.4.7.10.1 股票投资收益项目构成

单位：人民币元

| 项目 | 本期 2025年1月1日至2025年12月31日 | 上年度可比期间 2024年1月1日至2024年12月31日 |
|------------------|-----------------------------|----------------------------------|
| 股票投资收益——买卖股票差价收入 | -1,978,096,413.87 | -2,777,623,941.90 |
| 股票投资收益——赎回差价收入 | -46,471,027.32 | -997,810,612.35 |
| 股票投资收益——申购差价收入 | - | - |
| 股票投资收益——证券出借差价收入 | - | - |
| 合计 | -2,024,567,441.19 | -3,775,434,554.25 |

7.4.7.10.2 股票投资收益——买卖股票差价收入

单位：人民币元

| 项目 | 本期 2025年1月1日至2025年12月31日 | 上年度可比期间 2024年1月1日至2024年12月31日 |
|------------|-----------------------------|----------------------------------|
| 卖出股票成交总额 | 17,693,694,394.35 | 10,045,282,885.26 |
| 减：卖出股票成本总额 | 19,654,203,874.60 | 12,805,382,000.49 |
| 减：交易费用 | 17,586,933.62 | 17,524,826.67 |
| 买卖股票差价收入 | -1,978,096,413.87 | -2,777,623,941.90 |

7.4.7.10.3 股票投资收益——赎回差价收入

单位：人民币元

| 项目 | 本期 2025年1月1日至2025年12月31日 | 上年度可比期间 2024年1月1日至2024年12月31日 |
|-------------|-----------------------------|----------------------------------|
| 赎回基金份额对价总额 | 20,550,442,055.23 | 9,505,680,561.28 |
| 减：现金支付赎回款总额 | 12,464,666,987.23 | 6,363,013,878.28 |
| 减：赎回股票成本总额 | 8,132,246,095.32 | 4,140,477,295.35 |
| 减：交易费用 | - | - |
| 赎回差价收入 | -46,471,027.32 | -997,810,612.35 |

7.4.7.11 债券投资收益

7.4.7.11.1 债券投资收益——买卖债券差价收入

本基金本报告期内及上年度可比期间无债券投资收益。

7.4.7.12 资产支持证券投资收益

7.4.7.12.1 资产支持证券投资收益——买卖资产支持证券差价收入

本基金本报告期内及上年度可比期间无资产支持证券投资收益。

7.4.7.13 贵金属投资收益

7.4.7.13.1 贵金属投资收益——买卖贵金属差价收入

本基金本报告期内及上年度可比期间无贵金属投资收益。

7.4.7.14 衍生工具收益

7.4.7.14.1 衍生工具收益——买卖权证差价收入

本基金本报告期内及上年度可比期间无衍生工具收益。

7.4.7.15 股利收益

单位：人民币元

| 项目 | 本期 2025年1月1日至2025年12月 31日 | 上年度可比期间 2024年1月1日至2024年12月 31日 |
|---------------|---------------------------------|--------------------------------------|
| 股票投资产生的股利收益 | 370,552,993.59 | 354,518,879.11 |
| 其中：证券出借权益补偿收入 | - | 7,355,277.32 |
| 基金投资产生的股利收益 | - | - |
| 合计 | 370,552,993.59 | 354,518,879.11 |

7.4.7.16 公允价值变动收益

单位：人民币元

| 项目名称 | 本期 2025年1月1日至2025年 12月31日 | 上年度可比期间 2024年1月1日至2024 年12月31日 |
|------------|---------------------------------|--------------------------------------|
| 1. 交易性金融资产 | 3,127,032,417.11 | -329,725,733.20 |
| 股票投资 | 3,127,032,417.11 | -329,725,733.20 |
| 债券投资 | - | - |
| 资产支持证券投资 | - | - |
| 基金投资 | - | - |
| 贵金属投资 | - | - |
| 其他 | - | - |
| 2. 衍生工具 | - | - |
| 权证投资 | - | - |

| | | |
|------------------------|------------------|-----------------|
| 3. 其他 | - | - |
| 减：应税金融商品公允价值变动产生的预估增值税 | - | - |
| 合计 | 3,127,032,417.11 | -329,725,733.20 |

7.4.7.17 其他收入

单位：人民币元

| 项目 | 本期 2025年1月1日至2025年12月31日 | 上年度可比期间 2024年1月1日至2024年12月31日 |
|---------|-----------------------------|----------------------------------|
| 基金赎回费收入 | - | - |
| 替代损益 | 27,798,789.18 | 36,882,439.44 |
| 合计 | 27,798,789.18 | 36,882,439.44 |

注：替代损益是指投资者采用可以现金替代方式申购本基金时，补入被替代股票的实际买入成本与申购确认日估值的差额，或强制退款的被替代股票在强制退款计算日与申购确认日估值的差额。

7.4.7.18 信用减值损失

本基金本报告期内及上年度可比期间无信用减值损失。

7.4.7.19 其他费用

单位：人民币元

| 项目 | 本期 2025年1月1日至2025年12月31日 | 上年度可比期间 2024年1月1日至2024年12月31日 |
|---------|-----------------------------|----------------------------------|
| 审计费用 | 56,000.00 | 70,000.00 |
| 信息披露费 | 120,000.00 | 120,000.00 |
| 证券出借违约金 | - | - |
| 银行费用 | 25,108.41 | 28,816.40 |
| 指数使用费 | 1,621,157.58 | 7,049,930.29 |
| 合计 | 1,822,265.99 | 7,268,746.69 |

7.4.8 或有事项、资产负债表日后事项的说明

7.4.8.1 或有事项

截至资产负债表日，本基金无需要披露的或有事项。

7.4.8.2 资产负债表日后事项

截至财务报表批准报出日，本基金无需要披露的资产负债表日后事项。

7.4.9 关联方关系

| 关联方名称 | 与本基金的关系 |
|----------------------------|----------|
| 华宝基金管理有限公司（“华宝基金”） | 基金管理人 |
| 中国银行股份有限公司（“中国银行”） | 基金托管人 |
| 华宝信托有限责任公司（“华宝信托”） | 基金管理人的股东 |
| 华平资产管理有限合伙（Warburg Pincus） | 基金管理人的股东 |

| | |
|--|--------------------|
| Asset Management. L. P.) | |
| 江苏省铁路集团有限公司 (“江苏铁集”) | 基金管理人的股东 |
| 中国宝武钢铁集团有限公司 (“宝武集团”) | 华宝信托的最终控制人 |
| 华宝证券股份有限公司 (“华宝证券”) | 受宝武集团控制的公司, 基金销售机构 |
| 华宝投资有限公司 (“华宝投资”) | 受宝武集团控制的公司 |
| 宝武集团财务有限责任公司 (“宝武财务”) | 受宝武集团控制的公司 |
| 华宝中证医疗交易型开放式指数证券投资基金联接基金 (“华宝医疗 ETF 联接”) | 本基金的基金管理人管理的其他基金 |

注：下述关联交易均在正常业务范围内按一般商业条款订立。

7.4.10 本报告期及上年度可比期间的关联方交易

7.4.10.1 通过关联方交易单元进行的交易

7.4.10.1.1 股票交易

金额单位：人民币元

| 关联方名称 | 本期 2025年1月1日至2025年12月31日 | | 上年度可比期间 2024年1月1日至2024年12月31日 | |
|-------|-----------------------------|------------------|----------------------------------|------------------|
| | 成交金额 | 占当期股票成交总额的比例 (%) | 成交金额 | 占当期股票成交总额的比例 (%) |
| 华宝证券 | 2,991,045,518.36 | 8.52 | 1,910,582,032.66 | 8.69 |

7.4.10.1.2 应支付关联方的佣金

金额单位：人民币元

| 关联方名称 | 本期 2025年1月1日至2025年12月31日 | | | |
|-------|----------------------------------|----------------|------------|------------------|
| | 当期佣金 | 占当期佣金总量的比例 (%) | 期末应付佣金余额 | 占期末应付佣金总额的比例 (%) |
| 华宝证券 | 547,079.12 | 8.46 | 26,233.48 | 1.14 |
| 关联方名称 | 上年度可比期间 2024年1月1日至2024年12月31日 | | | |
| | 当期佣金 | 占当期佣金总量的比例 (%) | 期末应付佣金余额 | 占期末应付佣金总额的比例 (%) |
| 华宝证券 | 349,470.40 | 3.15 | 173,590.64 | 4.58 |

注：1、上述佣金参考市场价格经本基金的基金管理人与对方协商确定，以扣除由中国证券登记结算有限责任公司收取的证管费和经手费的净额列示。

2、根据《公开募集证券投资基金证券交易费用管理规定》，自2024年7月1日起，基金管理人管理的被动股票型基金的股票交易佣金费率原则上不得超过市场平均股票交易佣金费率，且不得通过交易佣金支付研究服务、流动性服务等其他费用；其他类型基金可以通过交易佣金支付研究服

务费用，但股票交易佣金费率原则上不得超过市场平均股票交易佣金费率的两倍，且不得通过交易佣金支付研究服务之外的其他费用。

7.4.10.2 关联方报酬

7.4.10.2.1 基金管理费

单位：人民币元

| 项目 | 本期 2025年1月1日至2025年12月31日 | 上年度可比期间 2024年1月1日至2024年12月31日 |
|------------------|-----------------------------|----------------------------------|
| 当期发生的基金应支付的管理费 | 128,950,538.09 | 117,498,840.15 |
| 其中：应支付销售机构的客户维护费 | 405,552.08 | 5,723.54 |
| 应支付基金管理人的净管理费 | 128,544,986.01 | 117,493,116.61 |

注：支付基金管理人华宝基金的管理人报酬按前一日基金资产净值 0.5% 的年费率计提，逐日累计至每月月底，按月支付。其计算公式为：

$$\text{日管理人报酬} = \text{前一日基金资产净值} \times 0.5\% / \text{当年天数。}$$

7.4.10.2.2 基金托管费

单位：人民币元

| 项目 | 本期 2025年1月1日至2025年12月31日 | 上年度可比期间 2024年1月1日至2024年12月31日 |
|----------------|-----------------------------|----------------------------------|
| 当期发生的基金应支付的托管费 | 25,790,107.63 | 23,499,767.96 |

注：支付基金托管人中国银行的托管费按前一日基金资产净值 0.1% 的年费率计提，逐日累计至每月月底，按月支付。其计算公式为：

$$\text{日托管费} = \text{前一日基金资产净值} \times 0.1\% / \text{当年天数。}$$

7.4.10.3 与关联方进行银行间同业市场的债券（含回购）交易

本基金本报告期内及上年度可比期间未与关联方进行银行间同业市场的债券（含回购）交易。

7.4.10.4 报告期内转融通证券出借业务发生重大关联交易事项的说明

7.4.10.4.1 与关联方通过约定申报方式进行的适用固定期限费率的证券出借业务的情况

本基金本报告期及上年度可比期间未发生与关联方通过约定申报方式进行的适用固定期限费率的证券出借业务。

7.4.10.4.2 与关联方通过约定申报方式进行的适用市场化期限费率的证券出借业务的情况

单位：人民币元

| |
|----|
| 本期 |
|----|

| 2025 年 1 月 1 日至 2025 年 12 月 31 日 | | | | | | |
|---|---------------|-----------|------------|-----------|------------|----------|
| 关联方名称 | 交易金额 | 费率区间 (%) | 加权平均费率 (%) | 利息收入 | 期末证券出借业务余额 | 期末应收利息余额 |
| - | - | - | - | - | - | - |
| 上年度可比期间 2024 年 1 月 1 日至 2024 年 12 月 31 日 | | | | | | |
| 关联方名称 | 交易金额 | 费率区间 (%) | 加权平均费率 (%) | 利息收入 | 期末证券出借业务余额 | 期末应收利息余额 |
| 华宝证券 | 41,061,434.00 | 3.20~3.80 | 3.30 | 53,264.29 | - | - |

7.4.10.5 各关联方投资本基金的情况

7.4.10.5.1 报告期内基金管理人运用自有资金投资本基金的情况

本报告期内及上年度可比期间基金管理人未运用自有资金投资本基金。

7.4.10.5.2 报告期末除基金管理人之外的其他关联方投资本基金的情况

份额单位：份

| 关联方名称 | 本期末 2025 年 12 月 31 日 | | 上年度末 2024 年 12 月 31 日 | |
|-------------------------------------|-------------------------|----------------------|--------------------------|----------------------|
| | 持有的基金份额 | 持有的基金份额占基金总份额的比例 (%) | 持有的基金份额 | 持有的基金份额占基金总份额的比例 (%) |
| 中国银行股份有限公司—华宝中证医疗交易型开放式指数证券投资基金联接基金 | 18,276,855,086.00 | 24.56 | 18,207,764,486.00 | 23.72 |

7.4.10.6 由关联方保管的银行存款余额及当期产生的利息收入

单位：人民币元

| 关联方名称 | 本期 2025 年 1 月 1 日至 2025 年 12 月 31 日 | | 上年度可比期间 2024 年 1 月 1 日至 2024 年 12 月 31 日 | |
|-------|--|--------------|---|--------------|
| | 期末余额 | 当期利息收入 | 期末余额 | 当期利息收入 |
| 中国银行 | 297,079,613.25 | 1,084,578.10 | 276,766,184.95 | 1,001,893.45 |

注：本基金的银行存款由基金托管人中国银行保管，按银行同业利率计息。

7.4.10.7 本基金在承销期内参与关联方承销证券的情况

本基金本报告期内及上年度可比期间无在承销期内参与关联方承销证券的情况。

7.4.10.8 其他关联交易事项的说明

本基金本报告期及上年度可比期间无须作说明的其他关联交易事项。

7.4.11 利润分配情况

本基金本报告期内未进行利润分配。

7.4.12 期末（2025 年 12 月 31 日）本基金持有的流通受限证券

7.4.12.1 因认购新发/增发证券而于期末持有的流通受限证券

金额单位：人民币元

| 7.4.12.1.1 受限证券类别：股票 | | | | | | | | | | |
|----------------------|------|-------------|-----|--------|-------|--------|----------|-----------|------------|----|
| 证券代码 | 证券名称 | 成功认购日 | 受限期 | 流通受限类型 | 认购价格 | 期末估值单价 | 数量（单位：股） | 期末成本总额 | 期末估值总额 | 备注 |
| 001221 | 悍高集团 | 2025年7月23日 | 6个月 | 新股锁定 | 15.43 | 56.94 | 160 | 2,468.80 | 9,110.40 | - |
| 001233 | 海安集团 | 2025年11月18日 | 6个月 | 新股锁定 | 48.00 | 51.88 | 370 | 17,760.00 | 19,195.60 | - |
| 001280 | 中国铝业 | 2025年11月25日 | 6个月 | 新股锁定 | 17.89 | 45.36 | 2,277 | 40,735.53 | 103,284.72 | - |
| 001285 | 瑞立科密 | 2025年9月23日 | 6个月 | 新股锁定 | 42.28 | 56.08 | 137 | 5,792.36 | 7,682.96 | - |
| 001369 | 双欣环保 | 2025年12月23日 | 6个月 | 新股锁定 | 6.85 | 12.89 | 897 | 6,144.45 | 11,562.33 | - |
| 001386 | 马可波罗 | 2025年10月15日 | 6个月 | 新股锁定 | 13.75 | 18.53 | 1,626 | 22,357.50 | 30,129.78 | - |
| 001388 | 信通电子 | 2025年6月24日 | 6个月 | 新股锁定 | 16.42 | 42.94 | 94 | 1,543.48 | 4,036.36 | - |
| 301449 | 天溯计 | 2025年12月16日 | 6个月 | 新股锁 | 36.80 | 65.23 | 112 | 4,121.60 | 7,305.76 | - |

| | | | | | | | | | | |
|--------|------|-------------|-----|------|-------|--------|---------|------------|--------------|---|
| | 量 | 日 | | 定 | | | | | | |
| 301491 | 汉桑科技 | 2025年7月29日 | 6个月 | 新股锁定 | 28.91 | 55.11 | 245 | 7,082.95 | 13,501.95 | - |
| 301563 | 云汉芯城 | 2025年9月23日 | 6个月 | 新股锁定 | 27.00 | 133.69 | 110 | 2,970.00 | 14,705.90 | - |
| 301609 | 山大电力 | 2025年7月16日 | 6个月 | 新股锁定 | 14.66 | 40.99 | 277 | 4,060.82 | 11,354.23 | - |
| 301632 | 广东建科 | 2025年8月5日 | 6个月 | 新股锁定 | 6.56 | 23.68 | 656 | 4,303.36 | 15,534.08 | - |
| 301638 | 南网数字 | 2025年11月11日 | 6个月 | 新股锁定 | 5.69 | 14.21 | 2,322 | 13,212.18 | 32,995.62 | - |
| 301667 | 纳百川 | 2025年12月10日 | 6个月 | 新股锁定 | 22.63 | 57.07 | 151 | 3,417.13 | 8,617.57 | - |
| 301668 | 昊创瑞通 | 2025年9月15日 | 6个月 | 新股锁定 | 21.00 | 44.80 | 165 | 3,465.00 | 7,392.00 | - |
| 301687 | 新广益 | 2025年12月24日 | 6个月 | 新股锁定 | 21.93 | 54.39 | 195 | 4,276.35 | 10,606.05 | - |
| 600930 | 华电新能 | 2025年7月9日 | 6个月 | 新股锁定 | 3.18 | 6.24 | 254,555 | 809,484.90 | 1,588,423.20 | - |
| 601026 | 道生天合 | 2025年10月9日 | 6个月 | 新股锁定 | 5.98 | 14.28 | 451 | 2,696.98 | 6,440.28 | - |
| 603092 | 德力佳 | 2025年10月30日 | 6个月 | 新股锁 | 46.68 | 55.66 | 146 | 6,815.28 | 8,126.36 | - |

| | | | | | | | | | | |
|--------|------|-------------|-----|------|-------|--------|--------|------------|------------|---|
| | | 日 | | 定 | | | | | | |
| 603175 | 超颖电子 | 2025年10月17日 | 6个月 | 新股锁定 | 17.08 | 48.56 | 169 | 2,886.52 | 8,206.64 | - |
| 603248 | 锡华科技 | 2025年12月16日 | 6个月 | 新股锁定 | 10.10 | 16.30 | 260 | 2,626.00 | 4,238.00 | - |
| 603262 | 技源集团 | 2025年7月16日 | 6个月 | 新股锁定 | 10.88 | 28.10 | 155 | 1,686.40 | 4,355.50 | - |
| 603334 | 丰倍生物 | 2025年10月29日 | 6个月 | 新股锁定 | 24.49 | 32.82 | 88 | 2,155.12 | 2,888.16 | - |
| 603370 | 华新精科 | 2025年8月27日 | 6个月 | 新股锁定 | 18.60 | 46.35 | 82 | 1,525.20 | 3,800.70 | - |
| 603406 | 天富龙 | 2025年7月30日 | 6个月 | 新股锁定 | 23.60 | 40.16 | 153 | 3,610.80 | 6,144.48 | - |
| 603418 | 友升股份 | 2025年9月16日 | 6个月 | 新股锁定 | 46.36 | 59.06 | 139 | 6,444.04 | 8,209.34 | - |
| 688729 | 屹唐股份 | 2025年7月1日 | 6个月 | 新股锁定 | 8.45 | 24.28 | 3,505 | 29,617.25 | 85,101.40 | - |
| 688759 | 必贝特 | 2025年10月21日 | 9个月 | 新股锁定 | 17.78 | 25.13 | 12,552 | 223,174.56 | 315,431.76 | - |
| 688790 | 昂瑞微 | 2025年12月9日 | 9个月 | 新股锁定 | 83.06 | 117.07 | 2,319 | 192,616.14 | 271,485.33 | - |
| 688796 | 百奥赛 | 2025年12月2日 | 6个月 | 新股锁 | 26.68 | 42.25 | 423 | 11,285.64 | 17,871.75 | - |

| | | | | | | | | | | |
|--------|------|-------------|-----|------|--------|--------|-------|------------|--------------|---|
| | 图 | 日 | | 定 | | | | | | |
| 688802 | 沐曦股份 | 2025年12月9日 | 9个月 | 新股锁定 | 104.66 | 399.40 | 3,994 | 418,012.04 | 1,595,203.60 | - |
| 688807 | 优迅股份 | 2025年12月10日 | 6个月 | 新股锁定 | 51.66 | 135.56 | 131 | 6,767.46 | 17,758.36 | - |
| 688809 | 强一股份 | 2025年12月23日 | 6个月 | 新股锁定 | 85.09 | 203.31 | 259 | 22,038.31 | 52,657.29 | - |

7.4.12.2 期末持有的暂时停牌等流通受限股票

本基金本报告期末未持有暂时停牌等流通受限股票。

7.4.12.3 期末债券正回购交易中作为抵押的债券

7.4.12.3.1 银行间市场债券正回购

本基金本报告期末无银行间市场债券正回购，因此没有在银行间市场债券正回购交易中作为抵押的债券。

7.4.12.3.2 交易所市场债券正回购

本基金本报告期末无交易所市场债券正回购，因此没有在交易所市场债券正回购交易中作为抵押的债券。

7.4.12.4 期末参与转融通证券出借业务的证券

本基金本报告期末无参与转融通证券出借业务的证券。

7.4.13 金融工具风险及管理

7.4.13.1 风险管理政策和组织架构

本基金为 ETF 基金，紧密跟踪标的指数，追求跟踪偏离度和跟踪误差的最小化。本基金在日常经营活动中面临的与这些金融工具相关的风险主要包括信用风险、流动性风险及市场风险。本基金的基金管理人从事风险管理的主要目标是争取将以上风险控制在限定的范围之内，使本基金在风险和收益之间取得最佳的平衡以实现与跟踪指数相同的风险收益目标。

本基金的基金管理人奉行全面风险管理体系的建设，公司内部监督和反馈系统包括内部控制委员会、督察长、合规审计部、风险管理部、各部门负责人和风险控制联络人、各业务岗位。内部控制委员会负责对公司经营管理和基金运作中的风险进行评估并研究制订相应的控制制度。督察长向董事会负责，总管公司的内控事务并独立地就内控制度的执行情况履行检查、评价、报

告和建议职能。风险管理部在督察长指导下对公司内部控制运行情况进行监控，主要针对公司内部控制制度的总体构架和内部控制的目标进行评估并提出改进意见；合规审计部在督察长的领导下对各部门和岗位的内部控制执行情况进行监督和核查，同时对内控的失控点进行查漏并责令改正。

本基金的基金管理人根据自身经营特点设立顺序递进、权责统一、严密有效的四层监控防线。第一层监控防线为一线岗位自控与互控；第二层防线为大业务板块内部各部门和部门之间的自控和互控；第三层监控防线为风险管理部和合规审计部对各岗位、各部门、各项业务全面实施的监督反馈；最后是以内部控制委员会为主体的第四层防线，实施对公司各类业务和风险的总体监督、控制，并对风险管理部和合规审计部的工作予以直接指导。

本基金的基金管理人对于金融工具的风险管理方法是通过结合定性分析和定量分析方法，估测各种风险产生的可能损失。从定性分析的角度出发，判断风险损失的严重程度和出现风险损失的频度。而从定量分析的角度出发，根据本基金的投资目标，结合基金资产所运用金融工具的特征，通过特定的风险量化指标、模型、日常的量化报告，确定相应置信程度和风险损失的限度，及时可靠地对各种风险进行监督、检查和评估，并通过相应决策，将风险控制在可承受的范围内。

7.4.13.2 信用风险

信用风险是指基金在交易过程中因交易对手未履行合约责任，或者基金所投资证券之发行人出现违约、拒绝支付到期本息等情况，导致基金资产损失和收益变化的风险。

本基金的基金管理人在交易前对交易对手的资信状况进行了充分的评估。本基金的银行存款均存放于大型股份制商业银行，因而与银行存款相关的信用风险不重大。本基金在交易所进行的交易均以中国证券登记结算有限责任公司为交易对手完成证券交收和款项清算，违约风险可能性很小；在银行间同业市场进行交易前均对交易对手进行信用评估并对证券交割方式进行限制以控制相应的信用风险。

本基金的基金管理人建立了信用风险管理流程，通过对投资品种信用等级评估来控制证券发行人的信用风险，且通过分散化投资以分散信用风险。

于本报告期末，本基金持有的除国债、央行票据和政策性金融债以外的债券和资产支持证券占基金净资产的比例较低（含债券投资比例为零），因此无重大信用风险（上年度末：同）。

7.4.13.3 流动性风险

流动性风险是指基金在履行与金融负债有关的义务时遇到资金短缺的风险。本基金的流动性风险来自调整基金投资组合时，由于部分成份股流动性差，导致本基金难以及时完成组合调整，或承受较大市场冲击成本，从而造成基金投资组合收益偏离标的指数收益的风险。

于本报告期末，本基金所承担的其他金融负债的合同约定到期日均为一个月以内且不计息，可赎回基金份额净值（净资产）无固定到期日且不计息，因此账面余额约为未折现的合约到期现金流量。（上年度末：同）

7.4.13.3.1 报告期内本基金组合资产的流动性风险分析

本基金的基金管理人在基金运作过程中严格按照《公开募集证券投资基金运作管理办法》及《公开募集开放式证券投资基金流动性风险管理规定》等法规的要求对本基金组合资产的流动性风险进行管理，通过独立的风险管理部门对本基金的组合持仓集中度指标、流通受限制的投资品种比例以及组合在短期内变现能力的综合指标等流动性指标进行持续的监测和分析。

本基金投资于一家公司发行的证券市值不超过基金资产净值的 10%，且本基金与由本基金的基金管理人管理的其他基金共同持有一家发行的证券不得超过该证券的 10%。本基金与由本基金的基金管理人管理的其他开放式基金共同持有一家上市公司发行的可流通股票不得超过该上市公司可流通股票的 15%，本基金与由本基金的基金管理人管理的全部投资组合持有一家上市公司发行的可流通股票，不得超过该上市公司可流通股票的 30%（完全按照有关指数构成比例进行证券投资的开放式基金及中国证监会认定的特殊投资组合不受该比例限制）。

本基金所持证券均在证券交易所上市，部分基金资产流通暂时受限制不能自由转让的情况参见附注。此外，本基金可通过卖出回购金融资产方式借入短期资金应对流动性需求，其上限一般不超过基金持有的债券投资的公允价值。本基金主动投资于流动性受限资产的市值合计不得超过基金资产净值的 15%。

本基金的基金管理人每日对基金组合资产中 7 个工作日可变现资产的可变现价值进行审慎评估与测算，确保每日确认的净赎回申请不得超过 7 个工作日可变现资产的可变现价值。

本报告期内，基金管理人坚持组合管理、分散投资的基本原则，严格按照法律法规的有关规定和基金合同约定的投资范围与比例限制实施投资管理。本基金所持证券均在证券交易所上市，不存在具有重大流动性风险的投资品种。

同时，本基金的基金管理人通过合理分散逆回购交易的到期日与交易对手的集中度；按照穿透原则对交易对手的财务状况、偿付能力及杠杆水平等进行必要的尽职调查与严格的准入管理，以及对不同的交易对手实施交易额度管理并进行动态调整等措施严格管理本基金从事逆回购交易的流动性风险和交易对手风险。此外，本基金的基金管理人建立了逆回购交易质押品管理制度：根据质押品的资质确定质押率水平；持续监测质押品的风险状况与价值变动以确保质押品按公允价值计算足额；在与私募类证券资管产品及中国证监会认定的其他主体为交易对手开展逆回购交易时，可接受质押品的资质要求与基金合同约定的投资范围保持一致。

综合上述各项流动性指标的监测结果及流动性风险管理措施的实施，本基金在本报告期内流动性情况良好。

7.4.13.4 市场风险

市场风险是指基金所持金融工具的公允价值或未来现金流量因所处市场各类价格因素的变动而发生波动的风险，包括利率风险、外汇风险和其他价格风险。

7.4.13.4.1 利率风险

利率风险是指金融工具的公允价值或未来现金流量因市场利率变动而发生波动的风险。利率敏感性金融工具均面临由于市场利率上升而导致公允价值下降的风险，其中浮动利率类金融工具还面临每个付息期间结束根据市场利率重新定价时对于未来现金流影响的风险。

本基金的基金管理人定期对本基金面临的利率敏感性缺口进行监控，并通过调整投资组合的久期等方法对上述利率风险进行管理。

本基金持有及承担的大部分金融资产和金融负债不计息，因此本基金的收入及经营活动的现金流量在很大程度上独立于市场利率变化。本基金持有的利率敏感性资产主要为货币资金、结算备付金和存出保证金等。

7.4.13.4.1.1 利率风险敞口

单位：人民币元

| 本期末 2025 年 12 月 31 日 | 1 年以内 | 1-5 年 | 5 年以上 | 不计息 | 合计 |
|----------------------------------|-----------------------|--------------|--------------|--------------------------|--------------------------|
| 资产 | | | | | |
| 货币资金 | 297,079,613.25 | - | - | - | 297,079,613.25 |
| 结算备付金 | 14,285,615.44 | - | - | - | 14,285,615.44 |
| 存出保证金 | 2,299,567.70 | - | - | - | 2,299,567.70 |
| 交易性金融资产 | - | - | - | 24,962,889,904.76 | 24,962,889,904.76 |
| 应收清算款 | - | - | - | 57,843,084.49 | 57,843,084.49 |
| 资产总计 | 313,664,796.39 | - | - | 25,020,732,989.25 | 25,334,397,785.64 |
| 负债 | | | | | |
| 应付管理人报酬 | - | - | - | 10,791,823.05 | 10,791,823.05 |
| 应付托管费 | - | - | - | 2,158,364.60 | 2,158,364.60 |
| 应付清算款 | - | - | - | 43,479,708.19 | 43,479,708.19 |
| 其他负债 | - | - | - | 15,305,541.60 | 15,305,541.60 |
| 负债总计 | - | - | - | 71,735,437.44 | 71,735,437.44 |
| 利率敏感度缺口 | 313,664,796.39 | - | - | 24,948,997,551.81 | 25,262,662,348.20 |
| 上年度末 2024 年 12 月 31 日 | 1 年以内 | 1-5 年 | 5 年以上 | 不计息 | 合计 |

| | | | | | |
|---------|----------------|---|---|-------------------|-------------------|
| 资产 | | | | | |
| 货币资金 | 276,766,184.95 | - | - | - | 276,766,184.95 |
| 结算备付金 | 13,211,306.94 | - | - | - | 13,211,306.94 |
| 存出保证金 | 4,133,713.02 | - | - | - | 4,133,713.02 |
| 交易性金融资产 | - | - | - | 24,823,488,664.60 | 24,823,488,664.60 |
| 应收清算款 | - | - | - | 146,939,199.13 | 146,939,199.13 |
| 资产总计 | 294,111,204.91 | - | - | 24,970,427,863.73 | 25,264,539,068.64 |
| 负债 | | | | | |
| 应付管理人报酬 | - | - | - | 10,931,023.54 | 10,931,023.54 |
| 应付托管费 | - | - | - | 2,186,204.70 | 2,186,204.70 |
| 应付清算款 | - | - | - | 122,247,995.16 | 122,247,995.16 |
| 其他负债 | - | - | - | 49,882,861.94 | 49,882,861.94 |
| 负债总计 | - | - | - | 185,248,085.34 | 185,248,085.34 |
| 利率敏感度缺口 | 294,111,204.91 | - | - | 24,785,179,778.39 | 25,079,290,983.30 |

注：表中所示为本基金资产及负债的账面价值，并按照合约规定的利率重新定价日或到期日孰早者予以分类。

7.4.13.4.1.2 利率风险的敏感性分析

于本报告期末，本基金未持有交易性债券投资(上年度末：同)，因此市场利率的变动对于本基金资产净值无重大影响(上年度末：同)。

7.4.13.4.2 外汇风险

外汇风险是指金融工具的公允价值或未来现金流量因外汇汇率变动而发生波动的风险。本基金的所有资产及负债以人民币计价，因此无重大外汇风险。

7.4.13.4.3 其他价格风险

其他价格风险是指基金所持金融工具的公允价值或未来现金流量因除市场利率和外汇汇率以外的市场价格因素变动而发生波动的风险。本基金主要投资于证券交易所上市交易的股票，所面临的其他价格风险来源于单个证券发行主体自身经营情况或特殊事项的影响，也可能来源于证券市场整体波动的影响。

本基金的基金管理人在构建和管理投资组合的过程中，以复制、跟踪中证医疗指数的方法为原则，根据标的指数成份股票在指数中的权重确定成份股票的买卖数量，并根据标的指数成份股及其权重的变动进行相应调整。在因特殊情况（如成份股停牌、流动性不足、法规法律限制等）导致无法获得足够数量的股票时，本基金可以根据市场情况，结合经验判断，综合考虑相关性、估值、流动性等因素挑选标的指数中其他成份股、备选成份股等进行替代，以期在规定的风险承

受限度之内，尽量缩小跟踪误差。

本基金采用完全复制法进行指数化投资，股票资产跟踪的标的指数为中证医疗指数，通过指数化分散投资降低其他价格风险。本基金投资于标的指数成份股和备选成份股的资产比例不低于基金资产净值的 90%，且不低于非现金基金资产的 80%，同时为更好地实现投资目标，本基金也可少量于国内依法发行上市的非成份股、债券、货币市场工具、权证、股指期货、资产支持证券以及法律法规或中国证监会允许基金投资的其他金融工具。此外，本基金的基金管理人每日对本基金所持有的证券价格实施监控，定期运用多种定量方法对基金进行风险度量，包括 VaR(Value at Risk) 指标等来测试本基金面临的潜在价格风险，及时可靠地对风险进行跟踪和控制。

7.4.13.4.3.1 其他价格风险敞口

金额单位：人民币元

| 项目 | 本期末 2025 年 12 月 31 日 | | 上年度末 2024 年 12 月 31 日 | |
|---------------|-------------------------|-------------------|--------------------------|-------------------|
| | 公允价值 | 占基金资产净值 比例 (%) | 公允价值 | 占基金资产净 值比例 (%) |
| 交易性金融资产—股票投资 | 24,962,889,904.76 | 98.81 | 24,823,488,664.60 | 98.98 |
| 交易性金融资产—基金投资 | - | - | - | - |
| 交易性金融资产—贵金属投资 | - | - | - | - |
| 衍生金融资产—权证投资 | - | - | - | - |
| 其他 | - | - | - | - |
| 合计 | 24,962,889,904.76 | 98.81 | 24,823,488,664.60 | 98.98 |

7.4.13.4.3.2 其他价格风险的敏感性分析

| 假设 | 除业绩比较基准以外的其他市场变量保持不变 | | |
|------------|----------------------|---------------------------------|------------------------|
| 分析 | 相关风险变量的变动 | 对资产负债表日基金资产净值的 影响金额（单位：人民币元） | |
| | | 本期末（2025 年 12 月 31 日） | 上年度末（2024 年 12 月 31 日） |
| | 1. 业绩比较基准上升 5% | 1,252,695,487.56 | 1,243,029,974.75 |
| 2. 业绩比较基准下 | -1,252,695,487.56 | -1,243,029,974.75 | |

| | | | |
|--|------|--|--|
| | 降 5% | | |
|--|------|--|--|

7.4.14 公允价值

7.4.14.1 金融工具公允价值计量的方法

公允价值计量结果所属的层次，由对公允价值计量整体而言具有重要意义的输入值所属的最低层次决定：第一层次：相同资产或负债在活跃市场上未经调整的报价；第二层次：除第一层次输入值外相关资产或负债直接或间接可观察的输入值；第三层次：相关资产或负债的不可观察输入值。

7.4.14.2 持续的以公允价值计量的金融工具

7.4.14.2.1 各层次金融工具的公允价值

单位：人民币元

| 公允价值计量结果所属的层次 | 本期末 2025 年 12 月 31 日 | 上年度末 2024 年 12 月 31 日 |
|---------------|-------------------------|--------------------------|
| 第一层次 | 24,958,586,547.30 | 24,611,100,431.34 |
| 第二层次 | - | 211,840,462.90 |
| 第三层次 | 4,303,357.46 | 547,770.36 |
| 合计 | 24,962,889,904.76 | 24,823,488,664.60 |

7.4.14.2.2 公允价值所属层次间的重大变动

对于证券交易所上市的证券等，若出现重大事项停牌、交易不活跃、或属于非公开发行等情况，本基金分别于停牌日至交易恢复活跃日期间、交易不活跃期间及限售期间不将相关证券等的公允价值列入第一层次；并根据估值调整中采用的对公允价值计量整体而言具有重要意义的输入值所属的最低层次，确定相关证券公允价值应属第二层次或第三层次。

7.4.14.2.3 第三层次公允价值余额及变动情况

7.4.14.2.3.1 第三层次公允价值余额及变动情况

单位：人民币元

| 项目 | 本期 2025 年 1 月 1 日至 2025 年 12 月 31 日 | | |
|---------|--|------------|------------|
| | 交易性金融资产 | | 合计 |
| | 债券投资 | 股票投资 | |
| 期初余额 | - | 547,770.36 | 547,770.36 |
| 当期购买 | - | - | - |
| 当期出售/结算 | - | - | - |

| | | | |
|--|----------------------------------|--------------|--------------|
| 转入第三层次 | - | 5,457,649.71 | 5,457,649.71 |
| 转出第三层次 | - | 1,068,865.44 | 1,068,865.44 |
| 当期利得或损失总额 | - | -633,197.17 | -633,197.17 |
| 其中：计入损益的利得或损失 | - | -633,197.17 | -633,197.17 |
| 计入其他综合收益的利得或损失 | - | - | - |
| 期末余额 | - | 4,303,357.46 | 4,303,357.46 |
| 期末仍持有的第三层次金融资产计入本期损益的未实现利得或损失的变动——公允价值变动损益 | - | -787,926.08 | -787,926.08 |
| 项目 | 上年度可比期间 2024年1月1日至2024年12月31日 | | |
| | 交易性金融资产 | | 合计 |
| | 债券投资 | 股票投资 | |
| 期初余额 | - | 3,720,748.54 | 3,720,748.54 |
| 当期购买 | - | - | - |
| 当期出售/结算 | - | - | - |
| 转入第三层次 | - | 1,095,753.53 | 1,095,753.53 |
| 转出第三层次 | - | 3,467,764.77 | 3,467,764.77 |
| 当期利得或损失总额 | - | -800,966.94 | -800,966.94 |
| 其中：计入损益的利得或损失 | - | -800,966.94 | -800,966.94 |
| 计入其他综合收益的利得或损失 | - | - | - |
| 期末余额 | - | 547,770.36 | 547,770.36 |
| 期末仍持有的第三层次金融资产计入本期损益的未实现利得或损失的变动——公允价值变动损益 | - | -88,555.14 | -88,555.14 |

7.4.14.2.3.2 使用重要不可观察输入值的第三层次公允价值计量的情况

单位：人民币元

| 项目 | 本期末公允价值 | 采用的估值技术 | 不可观察输入值 | | |
|------|--------------|--------------------|---------|----------------|------------|
| | | | 名称 | 范围/加权平均值 | 与公允价值之间的关系 |
| 股票投资 | 4,303,357.46 | 平均价格 亚式期权 模型 | 预期年化波动率 | 16.28%-303.23% | 负相关 |

| 项目 | 上年度末公允价值 | 采用的估值技术 | 不可观察输入值 | | |
|------|------------|--------------------|---------|-----------|------------|
| | | | 名称 | 范围/加权平均值 | 与公允价值之间的关系 |
| 限售股票 | 547,770.36 | 平均价格 亚式期权 模型 | 预期波动率 | 0.27-4.96 | 负相关 |

7.4.14.3 非持续的以公允价值计量的金融工具的说明

本基金本报告期末及上年度末未持有非持续的以公允价值计量的金融工具。

7.4.14.4 不以公允价值计量的金融工具的相关说明

不以公允价值计量的金融资产和负债主要包括应收款项和其他金融负债，其账面价值与公允价值相差很小。

7.4.15 有助于理解和分析会计报表需要说明的其他事项

本基金本报告期末无有助于理解和分析会计报表需要说明的其他事项。

§ 8 投资组合报告

8.1 期末基金资产组合情况

金额单位：人民币元

| 序号 | 项目 | 金额 | 占基金总资产的比例 (%) |
|----|-------------------|-------------------|---------------|
| 1 | 权益投资 | 24,962,889,904.76 | 98.53 |
| | 其中：股票 | 24,962,889,904.76 | 98.53 |
| 2 | 基金投资 | - | - |
| 3 | 固定收益投资 | - | - |
| | 其中：债券 | - | - |
| | 资产支持证券 | - | - |
| 4 | 贵金属投资 | - | - |
| 5 | 金融衍生品投资 | - | - |
| 6 | 买入返售金融资产 | - | - |
| | 其中：买断式回购的买入返售金融资产 | - | - |
| 7 | 银行存款和结算备付金合计 | 311,365,228.69 | 1.23 |
| 8 | 其他各项资产 | 60,142,652.19 | 0.24 |
| 9 | 合计 | 25,334,397,785.64 | 100.00 |

注：1、此处股票投资项含可退替代款估值增值，而“报告期末按行业分类的股票投资组合”的合计项不含可退替代款估值增值，两者在金额上可能不相等。

2、本基金本报告期末“固定收益投资”、“买入返售金融资产”、“银行存款和结算备付金合计”等项目的列报金额已包含对应的“应计利息”和“减值准备”（若有），“其他各项资产”中的“应收

利息”指本基金截至本报告期末已过付息期但尚未收到的利息金额（下同）。

8.2 报告期末按行业分类的股票投资组合

8.2.1 报告期末指数投资按行业分类的境内股票投资组合

| 代码 | 行业类别 | 公允价值（元） | 占基金资产净值比例（%） |
|----|------------------|-------------------|--------------|
| A | 农、林、牧、渔业 | - | - |
| B | 采矿业 | - | - |
| C | 制造业 | 15,880,035,139.75 | 62.86 |
| D | 电力、热力、燃气及水生产和供应业 | - | - |
| E | 建筑业 | - | - |
| F | 批发和零售业 | - | - |
| G | 交通运输、仓储和邮政业 | - | - |
| H | 住宿和餐饮业 | - | - |
| I | 信息传输、软件和信息技术服务业 | 478,938,524.40 | 1.90 |
| J | 金融业 | - | - |
| K | 房地产业 | - | - |
| L | 租赁和商务服务业 | - | - |
| M | 科学研究和技术服务业 | 5,494,421,990.97 | 21.75 |
| N | 水利、环境和公共设施管理业 | - | - |
| O | 居民服务、修理和其他服务业 | - | - |
| P | 教育 | - | - |
| Q | 卫生和社会工作 | 3,105,191,047.78 | 12.29 |
| R | 文化、体育和娱乐业 | - | - |
| S | 综合 | - | - |
| | 合计 | 24,958,586,702.90 | 98.80 |

8.2.2 报告期末积极投资按行业分类的境内股票投资组合

| 代码 | 行业类别 | 公允价值（元） | 占基金资产净值比例（%） |
|----|------------------|--------------|--------------|
| A | 农、林、牧、渔业 | - | - |
| B | 采矿业 | 103,284.72 | 0.00 |
| C | 制造业 | 2,523,236.43 | 0.01 |
| D | 电力、热力、燃气及水生产和供应业 | 1,588,423.20 | 0.01 |
| E | 建筑业 | - | - |
| F | 批发和零售业 | 14,705.90 | 0.00 |

| | | | |
|---|-----------------|--------------|------|
| G | 交通运输、仓储和邮政业 | - | - |
| H | 住宿和餐饮业 | - | - |
| I | 信息传输、软件和信息技术服务业 | 32,995.62 | 0.00 |
| J | 金融业 | - | - |
| K | 房地产业 | - | - |
| L | 租赁和商务服务业 | - | - |
| M | 科学研究和技术服务业 | 40,711.59 | 0.00 |
| N | 水利、环境和公共设施管理业 | - | - |
| O | 居民服务、修理和其他服务业 | - | - |
| P | 教育 | - | - |
| Q | 卫生和社会工作 | - | - |
| R | 文化、体育和娱乐业 | - | - |
| S | 综合 | - | - |
| | 合计 | 4,303,357.46 | 0.02 |

8.2.3 报告期末按行业分类的港股通投资股票投资组合

本基金本报告期末未持有港股通投资股票。

8.3 期末按公允价值占基金资产净值比例大小排序的所有股票投资明细

8.3.1 期末指数投资按公允价值占基金资产净值比例大小排序的所有股票投资明细

金额单位：人民币元

| 序号 | 股票代码 | 股票名称 | 数量（股） | 公允价值（元） | 占基金资产净值比例（%） |
|----|--------|------|-------------|------------------|--------------|
| 1 | 603259 | 药明康德 | 27,593,088 | 2,501,037,496.32 | 9.90 |
| 2 | 300760 | 迈瑞医疗 | 12,635,841 | 2,406,495,918.45 | 9.53 |
| 3 | 688271 | 联影医疗 | 15,205,729 | 1,908,318,989.50 | 7.55 |
| 4 | 300015 | 爱尔眼科 | 142,937,162 | 1,569,450,038.76 | 6.21 |
| 5 | 300759 | 康龙化成 | 31,677,036 | 900,578,133.48 | 3.56 |
| 6 | 300347 | 泰格医药 | 15,829,350 | 897,524,145.00 | 3.55 |
| 7 | 002223 | 鱼跃医疗 | 18,465,694 | 705,574,167.74 | 2.79 |
| 8 | 300832 | 新产业 | 12,062,821 | 678,533,681.25 | 2.69 |
| 9 | 300896 | 爱美客 | 4,656,820 | 659,964,530.40 | 2.61 |
| 10 | 688617 | 惠泰医疗 | 2,577,144 | 626,941,820.88 | 2.48 |
| 11 | 300003 | 乐普医疗 | 39,544,518 | 625,198,829.58 | 2.47 |
| 12 | 300049 | 福瑞医科 | 8,119,100 | 571,665,831.00 | 2.26 |
| 13 | 002821 | 凯莱英 | 6,134,779 | 570,105,012.47 | 2.26 |
| 14 | 300677 | 英科医疗 | 14,065,509 | 547,148,300.10 | 2.17 |

| | | | | | |
|----|--------|------|------------|----------------|------|
| 15 | 002044 | 美年健康 | 96,031,912 | 507,048,495.36 | 2.01 |
| 16 | 300253 | 卫宁健康 | 54,301,420 | 478,938,524.40 | 1.90 |
| 17 | 603127 | 昭衍新药 | 13,539,293 | 474,010,647.93 | 1.88 |
| 18 | 688114 | 华大智造 | 7,705,360 | 468,177,673.60 | 1.85 |
| 19 | 300676 | 华大基因 | 8,967,110 | 406,748,109.60 | 1.61 |
| 20 | 600529 | 山东药玻 | 20,344,080 | 405,457,514.40 | 1.60 |
| 21 | 002432 | 九安医疗 | 9,960,114 | 398,802,964.56 | 1.58 |
| 22 | 688301 | 奕瑞科技 | 3,863,279 | 390,616,139.69 | 1.55 |
| 23 | 600763 | 通策医疗 | 9,579,614 | 385,196,278.94 | 1.52 |
| 24 | 920982 | 锦波生物 | 1,401,824 | 327,606,268.80 | 1.30 |
| 25 | 688068 | 热景生物 | 1,976,472 | 320,188,464.00 | 1.27 |
| 26 | 688131 | 皓元医药 | 4,363,533 | 314,523,458.64 | 1.25 |
| 27 | 603456 | 九洲药业 | 16,349,198 | 292,650,644.20 | 1.16 |
| 28 | 600645 | 中源协和 | 11,497,504 | 289,737,100.80 | 1.15 |
| 29 | 300529 | 健帆生物 | 14,691,251 | 288,976,907.17 | 1.14 |
| 30 | 688050 | 爱博医疗 | 4,712,261 | 285,845,752.26 | 1.13 |
| 31 | 688029 | 南微医学 | 3,432,672 | 279,968,728.32 | 1.11 |
| 32 | 300888 | 稳健医疗 | 7,143,160 | 270,297,174.40 | 1.07 |
| 33 | 301293 | 三博脑科 | 4,440,435 | 261,896,856.30 | 1.04 |
| 34 | 688363 | 华熙生物 | 5,868,037 | 256,315,856.16 | 1.01 |
| 35 | 300595 | 欧普康视 | 16,458,112 | 241,769,665.28 | 0.96 |
| 36 | 603882 | 金域医学 | 8,513,416 | 241,440,477.76 | 0.96 |
| 37 | 300363 | 博腾股份 | 9,979,565 | 231,925,090.60 | 0.92 |
| 38 | 688016 | 心脉医疗 | 2,252,458 | 206,460,300.28 | 0.82 |
| 39 | 688289 | 圣湘生物 | 10,680,192 | 201,962,430.72 | 0.80 |
| 40 | 600055 | 万东医疗 | 12,935,189 | 201,530,244.62 | 0.80 |
| 41 | 603658 | 安图生物 | 5,265,723 | 186,511,908.66 | 0.74 |
| 42 | 688139 | 海尔生物 | 5,810,176 | 184,647,393.28 | 0.73 |
| 43 | 300298 | 三诺生物 | 10,287,102 | 176,012,315.22 | 0.70 |
| 44 | 300633 | 开立医疗 | 6,638,241 | 175,382,327.22 | 0.69 |
| 45 | 300482 | 万孚生物 | 8,580,017 | 169,455,335.75 | 0.67 |
| 46 | 301267 | 华夏眼科 | 7,795,267 | 140,158,900.66 | 0.55 |
| 47 | 301363 | 美好医疗 | 5,246,566 | 126,179,912.30 | 0.50 |
| 48 | 002901 | 大博医疗 | 2,341,400 | 110,912,118.00 | 0.44 |
| 49 | 603014 | 威高血净 | 1,319,813 | 52,304,189.19 | 0.21 |
| 50 | 301602 | 超研股份 | 1,875,285 | 40,393,638.90 | 0.16 |

8.3.2 期末积极投资按公允价值占基金资产净值比例大小排序的所有股票投资明细

金额单位：人民币元

| 序号 | 股票代码 | 股票名称 | 数量（股） | 公允价值（元） | 占基金资产净值比例（%） |
|----|--------|------|---------|--------------|--------------|
| 1 | 688802 | 沐曦股份 | 3,994 | 1,595,203.60 | 0.01 |
| 2 | 600930 | 华电新能 | 254,555 | 1,588,423.20 | 0.01 |
| 3 | 688759 | 必贝特 | 12,552 | 315,431.76 | 0.00 |
| 4 | 688790 | 昂瑞微 | 2,319 | 271,485.33 | 0.00 |

| | | | | | |
|----|--------|------|-------|------------|------|
| 5 | 001280 | 中国铀业 | 2,277 | 103,284.72 | 0.00 |
| 6 | 688729 | 屹唐股份 | 3,505 | 85,101.40 | 0.00 |
| 7 | 688809 | 强一股份 | 259 | 52,657.29 | 0.00 |
| 8 | 301638 | 南网数字 | 2,322 | 32,995.62 | 0.00 |
| 9 | 001386 | 马可波罗 | 1,626 | 30,129.78 | 0.00 |
| 10 | 001233 | 海安集团 | 370 | 19,195.60 | 0.00 |
| 11 | 688796 | 百奥赛图 | 423 | 17,871.75 | 0.00 |
| 12 | 688807 | 优迅股份 | 131 | 17,758.36 | 0.00 |
| 13 | 301632 | 广东建科 | 656 | 15,534.08 | 0.00 |
| 14 | 301563 | 云汉芯城 | 110 | 14,705.90 | 0.00 |
| 15 | 301491 | 汉桑科技 | 245 | 13,501.95 | 0.00 |
| 16 | 001369 | 双欣环保 | 897 | 11,562.33 | 0.00 |
| 17 | 301609 | 山大电力 | 277 | 11,354.23 | 0.00 |
| 18 | 301687 | 新广益 | 195 | 10,606.05 | 0.00 |
| 19 | 001221 | 悍高集团 | 160 | 9,110.40 | 0.00 |
| 20 | 301667 | 纳百川 | 151 | 8,617.57 | 0.00 |
| 21 | 603418 | 友升股份 | 139 | 8,209.34 | 0.00 |
| 22 | 603175 | 超颖电子 | 169 | 8,206.64 | 0.00 |
| 23 | 603092 | 德力佳 | 146 | 8,126.36 | 0.00 |
| 24 | 001285 | 瑞立科密 | 137 | 7,682.96 | 0.00 |
| 25 | 301668 | 昊创瑞通 | 165 | 7,392.00 | 0.00 |
| 26 | 301449 | 天溯计量 | 112 | 7,305.76 | 0.00 |
| 27 | 601026 | 道生天合 | 451 | 6,440.28 | 0.00 |
| 28 | 603406 | 天富龙 | 153 | 6,144.48 | 0.00 |
| 29 | 603262 | 技源集团 | 155 | 4,355.50 | 0.00 |
| 30 | 603248 | 锡华科技 | 260 | 4,238.00 | 0.00 |
| 31 | 001388 | 信通电子 | 94 | 4,036.36 | 0.00 |
| 32 | 603370 | 华新精科 | 82 | 3,800.70 | 0.00 |
| 33 | 603334 | 丰倍生物 | 88 | 2,888.16 | 0.00 |

8.4 报告期内股票投资组合的重大变动

8.4.1 累计买入金额超出期初基金资产净值 2%或前 20 名的股票明细

金额单位：人民币元

| 序号 | 股票代码 | 股票名称 | 本期累计买入金额 | 占期初基金资产净值比例(%) |
|----|--------|------|------------------|----------------|
| 1 | 300760 | 迈瑞医疗 | 1,940,247,269.71 | 7.74 |
| 2 | 300015 | 爱尔眼科 | 1,416,812,142.19 | 5.65 |
| 3 | 300896 | 爱美客 | 1,040,470,519.43 | 4.15 |
| 4 | 300347 | 泰格医药 | 949,642,718.06 | 3.79 |
| 5 | 300759 | 康龙化成 | 796,427,233.95 | 3.18 |
| 6 | 300832 | 新产业 | 688,103,606.64 | 2.74 |
| 7 | 002223 | 鱼跃医疗 | 624,242,163.64 | 2.49 |
| 8 | 300049 | 福瑞医科 | 574,072,339.52 | 2.29 |
| 9 | 002821 | 凯莱英 | 525,237,673.79 | 2.09 |
| 10 | 300888 | 稳健医疗 | 512,032,215.53 | 2.04 |

| | | | | |
|----|--------|------|----------------|------|
| 11 | 300003 | 乐普医疗 | 487,873,048.06 | 1.95 |
| 12 | 301293 | 三博脑科 | 431,223,357.79 | 1.72 |
| 13 | 688363 | 华熙生物 | 413,639,848.29 | 1.65 |
| 14 | 300253 | 卫宁健康 | 411,090,554.19 | 1.64 |
| 15 | 002044 | 美年健康 | 404,248,598.68 | 1.61 |
| 16 | 688068 | 热景生物 | 381,213,575.44 | 1.52 |
| 17 | 688271 | 联影医疗 | 368,358,519.23 | 1.47 |
| 18 | 920982 | 锦波生物 | 361,326,562.21 | 1.44 |
| 19 | 300677 | 英科医疗 | 355,438,721.47 | 1.42 |
| 20 | 300676 | 华大基因 | 340,974,959.34 | 1.36 |

注：买入金额不包括相关交易费用。

8.4.2 累计卖出金额超出期初基金资产净值 2%或前 20 名的股票明细

金额单位：人民币元

| 序号 | 股票代码 | 股票名称 | 本期累计卖出金额 | 占期初基金资产净值比例(%) |
|----|--------|------|------------------|----------------|
| 1 | 603259 | 药明康德 | 1,557,585,227.28 | 6.21 |
| 2 | 300015 | 爱尔眼科 | 1,542,162,387.80 | 6.15 |
| 3 | 300760 | 迈瑞医疗 | 1,468,656,112.52 | 5.86 |
| 4 | 300896 | 爱美客 | 1,115,211,560.85 | 4.45 |
| 5 | 300347 | 泰格医药 | 1,034,106,058.62 | 4.12 |
| 6 | 300759 | 康龙化成 | 852,929,171.60 | 3.40 |
| 7 | 300832 | 新产业 | 737,265,966.13 | 2.94 |
| 8 | 002821 | 凯莱英 | 701,858,116.00 | 2.80 |
| 9 | 002223 | 鱼跃医疗 | 671,962,686.87 | 2.68 |
| 10 | 300049 | 福瑞医科 | 582,033,702.83 | 2.32 |
| 11 | 300003 | 乐普医疗 | 550,454,484.99 | 2.19 |
| 12 | 300253 | 卫宁健康 | 448,774,921.40 | 1.79 |
| 13 | 002044 | 美年健康 | 434,611,530.60 | 1.73 |
| 14 | 002432 | 九安医疗 | 431,399,120.70 | 1.72 |
| 15 | 300677 | 英科医疗 | 375,882,835.12 | 1.50 |
| 16 | 300529 | 健帆生物 | 333,074,874.88 | 1.33 |
| 17 | 300676 | 华大基因 | 323,312,376.41 | 1.29 |
| 18 | 300244 | 迪安诊断 | 309,722,968.87 | 1.23 |
| 19 | 300685 | 艾德生物 | 305,792,306.85 | 1.22 |
| 20 | 002030 | 达安基因 | 246,027,723.14 | 0.98 |

注：卖出金额不包括相关交易费用。

8.4.3 买入股票的成本总额及卖出股票的收入总额

单位：人民币元

| | |
|--------------|-------------------|
| 买入股票成本（成交）总额 | 17,399,713,470.96 |
| 卖出股票收入（成交）总额 | 17,693,694,394.35 |

注：买入股票成本、卖出股票收入均不包括相关交易费用。

8.5 期末按债券品种分类的债券投资组合

本基金本报告期末未持有债券投资。

8.6 期末按公允价值占基金资产净值比例大小排序的前五名债券投资明细

本基金本报告期末未持有债券投资。

8.7 期末按公允价值占基金资产净值比例大小排序的所有资产支持证券投资明细

本基金本报告期末未持有资产支持证券。

8.8 报告期末按公允价值占基金资产净值比例大小排序的前五名贵金属投资明细

本基金本报告期末未持有贵金属。

8.9 期末按公允价值占基金资产净值比例大小排序的前五名权证投资明细

本基金本报告期末未持有权证。

8.10 本基金投资股指期货的投资政策

本基金未投资股指期货。

8.11 报告期末本基金投资的国债期货交易情况说明

8.11.1 本期国债期货投资政策

本基金未投资国债期货。

8.11.2 本期国债期货投资评价

本基金未投资国债期货。

8.12 投资组合报告附注

8.12.1 基金投资的前十名证券的发行主体本期是否出现被监管部门立案调查，或在报告编制日前一年内受到公开谴责、处罚的情形

基金管理人没有发现本基金投资的前十名证券的发行主体在报告期内被监管部门立案调查，也没有在报告编制日前一年内受到公开谴责、处罚，无证券投资决策程序需特别说明。

8.12.2 基金投资的前十名股票是否超出基金合同规定的备选股票库

基金投资的前十名股票未超出基金合同规定的备选股票库。

8.12.3 期末其他各项资产构成

单位：人民币元

| 序号 | 名称 | 金额 |
|----|-------|---------------|
| 1 | 存出保证金 | 2,299,567.70 |
| 2 | 应收清算款 | 57,843,084.49 |
| 3 | 应收股利 | - |
| 4 | 应收利息 | - |
| 5 | 应收申购款 | - |

| | | |
|---|-------|---------------|
| 6 | 其他应收款 | - |
| 7 | 待摊费用 | - |
| 8 | 其他 | - |
| 9 | 合计 | 60,142,652.19 |

8.12.4 期末持有的处于转股期的可转换债券明细

本基金本报告期末未持有处于转股期的可转换债券。

8.12.5 期末前十名股票中存在流通受限情况的说明

8.12.5.1 期末指数投资前十名股票中存在流通受限情况的说明

本基金本报告期末指数投资前十名股票中不存在流通受限情况。

8.12.5.2 期末积极投资前五名股票中存在流通受限情况的说明

金额单位：人民币元

| 序号 | 股票代码 | 股票名称 | 流通受限部分的公允价值 | 占基金资产净值比例 (%) | 流通受限情况说明 |
|----|--------|------|--------------|---------------|----------|
| 1 | 688802 | 沐曦股份 | 1,595,203.60 | 0.01 | 新股锁定 |
| 2 | 600930 | 华电新能 | 1,588,423.20 | 0.01 | 新股锁定 |
| 3 | 688759 | 必贝特 | 315,431.76 | 0.00 | 新股锁定 |
| 4 | 688790 | 昂瑞微 | 271,485.33 | 0.00 | 新股锁定 |
| 5 | 001280 | 中国铀业 | 103,284.72 | 0.00 | 新股锁定 |

8.12.6 投资组合报告附注的其他文字描述部分

由于四舍五入的原因，合计数可能不等于分项之和。

§ 9 基金份额持有人信息

9.1 期末基金份额持有人户数及持有人结构

9.1.1 期末基金份额持有人户数及持有人结构

份额单位：份

| 持有人户数 (户) | 户均持有的基金份额 | 持有人结构 | | | |
|-----------|------------|-------------------|------------|-------------------|------------|
| | | 机构投资者 | | 个人投资者 | |
| | | 持有份额 | 占总份额比例 (%) | 持有份额 | 占总份额比例 (%) |
| 358,208 | 207,767.05 | 24,521,431,973.00 | 32.95 | 49,902,388,501.00 | 67.05 |

9.1.2 目标基金的期末基金份额持有人户数及持有人结构

| 项目 | 持有份额 (份) | 占总份额比例 (%) |
|---------------------------------------|-------------------|------------|
| 中国银行股份有限公司 - 华宝中证医疗交易型开放式指数证券投资基金联接基金 | 18,276,855,086.00 | 24.56 |

9.2 期末上市基金前十名持有人

| 序号 | 持有人名称 | 持有份额（份） | 占上市总份额比例（%） |
|----|---------------------------------------|-------------------|-------------|
| 1 | 中国人寿保险股份有限公司 | 1,252,231,600.00 | 1.68 |
| 2 | 张君鸿 | 413,900,000.00 | 0.56 |
| 3 | 中信证券股份有限公司 | 293,292,700.00 | 0.39 |
| 4 | 中国平安人寿保险股份有限公司—分红—个险分红 | 291,796,200.00 | 0.39 |
| 5 | 中国平安人寿保险股份有限公司—自有资金 | 256,235,500.00 | 0.34 |
| 6 | 中国人寿保险（集团）公司 | 241,525,700.00 | 0.32 |
| 7 | 华夏基金—中央汇金资产管理有限责任公司—华夏基金—汇金资管单一资产管理计划 | 229,701,606.00 | 0.31 |
| 8 | 国泰海通证券股份有限公司 | 226,925,500.00 | 0.31 |
| 9 | 刘奎利 | 204,292,700.00 | 0.27 |
| 10 | 大家人寿保险股份有限公司—万能产品 | 147,772,780.00 | 0.20 |
| 11 | 中国银行股份有限公司—华宝中证医疗交易型开放式指数证券投资基金联接基金 | 18,276,855,086.00 | 24.56 |

9.3 期末基金管理人的从业人员持有本基金的情况

| 项目 | 持有份额总数（份） | 占基金总份额比例（%） |
|------------------|-----------|-------------|
| 基金管理人所有从业人员持有本基金 | 50,500.00 | 0.0001 |

9.4 期末基金管理人的从业人员持有本开放式基金份额总量区间情况

| 项目 | 持有基金份额总量的数量区间（万份） |
|------------------------------|-------------------|
| 本公司高级管理人员、基金投资和部门负责人持有本开放式基金 | 0 |
| 本基金基金经理持有本开放式基金 | 0 |

§ 10 开放式基金份额变动

单位：份

| | |
|---------------------------|----------------|
| 基金合同生效日（2019年5月20日）基金份额总额 | 249,440,158.00 |
|---------------------------|----------------|

| | |
|---------------|-------------------|
| 本报告期期初基金份额总额 | 76,769,820,474.00 |
| 本报告期基金总申购份额 | 55,608,000,000.00 |
| 减：本报告期基金总赎回份额 | 57,954,000,000.00 |
| 本报告期基金拆分变动份额 | - |
| 本报告期期末基金份额总额 | 74,423,820,474.00 |

§ 11 重大事件揭示

11.1 基金份额持有人大会决议

本报告期内本基金未召开基金份额持有人大会。

11.2 基金管理人、基金托管人的专门基金托管部门的重大人事变动

2025年1月9日，基金管理人发布高级管理人员变更公告，聘任吕笑然为公司副总经理。

2025年6月27日，基金管理人发布高级管理人员变更公告，吕笑然不再担任公司副总经理。

2025年8月22日，基金管理人发布董事长变更公告，夏雪松担任公司董事长，黄孔威不再担任公司董事长。

2025年9月8日，基金管理人发布高级管理人员变更公告，聘任夏英为公司常务副总经理。

2025年10月24日，基金管理人发布高级管理人员变更公告，聘任欧江洪为公司副总经理。

本报告期内，经中国银行股份有限公司研究决定，聘任边济东先生为资产托管部总经理。

上述人事变动已按相关规定备案、公告。

11.3 涉及基金管理人、基金财产、基金托管业务的诉讼

本报告期内无涉及基金管理人基金管理业务、基金财产和基金托管业务的诉讼事项。

11.4 基金投资策略的改变

本报告期内本基金的投资策略未发生变更。

11.5 为基金进行审计的会计师事务所情况

本基金自2025年11月11日起更换会计师事务所，由安永华明会计师事务所(特殊普通合伙)更换为毕马威华振会计师事务所(特殊普通合伙)。基金管理人为本基金聘任的会计师事务所在本报告期的审计报酬为56,000.00元人民币。目前该会计师事务所向本基金提供的审计服务持续期限为：自2025年11月11日起至本报告期末。

11.6 管理人、托管人及相关从业人员受调查或处罚等情况

11.6.1 管理人受调查或处罚等情况

本报告期内，基金管理人无相关情况。

11.6.2 管理人相关从业人员受调查或处罚等情况

本报告期内，基金管理人相关从业人员无相关情况。

11.6.3 托管人受调查或处罚等情况

本报告期内，本基金托管人的基金托管业务履职不涉及受调查或处罚等情况。

11.6.4 托管人相关从业人员受调查或处罚等情况

本报告期内，本基金托管人相关从业人员的基金托管业务履职不涉及受调查或处罚等情况。

11.7 基金租用证券公司交易单元的有关情况

11.7.1 基金租用证券公司交易单元进行股票投资及佣金支付情况

金额单位：人民币元

| 券商名称 | 交易单元数量 | 股票交易 | | 应支付该券商的佣金 | | 备注 |
|-------|--------|------------------|------------------|------------|----------------|----|
| | | 成交金额 | 占当期股票成交总额的比例 (%) | 佣金 | 占当期佣金总量的比例 (%) | |
| 招商证券 | 4 | 5,291,359,841.60 | 15.08 | 983,785.94 | 15.22 | - |
| 中金国际 | 2 | 3,272,077,536.64 | 9.33 | 608,274.56 | 9.41 | - |
| 华宝证券 | 1 | 2,991,045,518.36 | 8.52 | 547,079.12 | 8.46 | - |
| 方正证券 | 1 | 2,530,813,247.21 | 7.21 | 467,953.05 | 7.24 | - |
| 金融街证券 | 2 | 2,392,760,679.10 | 6.82 | 444,882.15 | 6.88 | - |
| 国信证券 | 1 | 2,135,493,676.29 | 6.09 | 396,941.87 | 6.14 | - |
| 华泰证券 | 3 | 2,085,817,140.86 | 5.94 | 387,822.13 | 6.00 | - |
| 麦高证券 | 1 | 2,018,827,171.48 | 5.75 | 369,295.98 | 5.71 | - |
| 联储证券 | 1 | 1,387,191,496.59 | 3.95 | 257,912.11 | 3.99 | - |
| 华兴证券 | 2 | 1,198,158,965.67 | 3.41 | 217,942.40 | 3.37 | - |
| 申港证券 | 1 | 1,174,852,023.15 | 3.35 | 214,908.23 | 3.32 | - |
| 中邮证券 | 1 | 1,096,522,966.35 | 3.13 | 200,555.55 | 3.10 | - |
| 中信建投 | 2 | 1,058,668,463.31 | 3.02 | 196,813.56 | 3.04 | - |
| 长城证券 | 2 | 1,052,080,44 | 3.00 | 195,631.83 | 3.03 | - |

| | | | | | | |
|------|---|----------------|------|------------|------|---|
| | | 4.06 | | | | |
| 山西证券 | 2 | 955,591,245.28 | 2.72 | 175,749.67 | 2.72 | - |
| 上海证券 | 2 | 846,191,992.65 | 2.41 | 157,332.04 | 2.43 | - |
| 中信证券 | 5 | 620,748,277.92 | 1.77 | 115,417.64 | 1.79 | - |
| 华西证券 | 1 | 554,211,534.73 | 1.58 | 103,049.25 | 1.59 | - |
| 国金证券 | 2 | 460,153,718.12 | 1.31 | 85,068.21 | 1.32 | - |
| 广发证券 | 5 | 439,519,732.03 | 1.25 | 81,694.54 | 1.26 | - |
| 国元证券 | 2 | 376,999,736.99 | 1.07 | 70,101.07 | 1.08 | - |
| 申万宏源 | 4 | 361,326,562.21 | 1.03 | 41,553.59 | 0.64 | - |
| 东海证券 | 2 | 227,954,043.32 | 0.65 | 41,926.69 | 0.65 | - |
| 东北证券 | 2 | 153,280,268.04 | 0.44 | 28,188.23 | 0.44 | - |
| 国泰海通 | 3 | 143,386,709.18 | 0.41 | 26,659.66 | 0.41 | - |
| 英大证券 | 2 | 133,342,645.03 | 0.38 | 24,387.97 | 0.38 | - |
| 华安证券 | 2 | 128,830,678.15 | 0.37 | 23,952.31 | 0.37 | - |
| 财通证券 | 3 | - | - | - | - | - |
| 长江证券 | 1 | - | - | - | - | - |
| 诚通证券 | 1 | - | - | - | - | - |
| 大和证券 | 1 | - | - | - | - | - |
| 德邦证券 | 1 | - | - | - | - | - |
| 第一创业 | 1 | - | - | - | - | - |
| 东方财富 | 2 | - | - | - | - | - |
| 东方证券 | 1 | - | - | - | - | - |
| 东吴证券 | 2 | - | - | - | - | - |
| 光大证券 | 2 | - | - | - | - | - |
| 国海证券 | 2 | - | - | - | - | - |
| 国联民生 | 5 | - | - | - | - | - |
| 国投证券 | 2 | - | - | - | - | - |
| 宏信证券 | 2 | - | - | - | - | - |
| 华创证券 | 2 | - | - | - | - | - |
| 华金证券 | 1 | - | - | - | - | - |
| 华源证券 | 2 | - | - | - | - | - |

| | | | | | | |
|-------|---|---|---|---|---|---|
| 开源证券 | 2 | - | - | - | - | - |
| 平安证券 | 2 | - | - | - | - | - |
| 太平洋证券 | 1 | - | - | - | - | - |
| 天风证券 | 3 | - | - | - | - | - |
| 五矿证券 | 2 | - | - | - | - | - |
| 信达证券 | 2 | - | - | - | - | - |
| 兴业证券 | 2 | - | - | - | - | - |
| 浙商证券 | 3 | - | - | - | - | - |
| 中泰证券 | 1 | - | - | - | - | - |
| 中银国际 | 2 | - | - | - | - | - |
| 甬兴证券 | 2 | - | - | - | - | - |

注：1、基金管理人选择交易单元的标准和程序如下：

(1) 选择标准：资本雄厚，信誉良好，注册资本不少于 5 亿元人民币；财务状况良好，各项财务指标显示公司经营状况稳定；经营行为规范，最近两年未因重大违规行为受到中国证监会和中国人民银行处罚；内部管理规范、严格，具备健全的内控制度，并能满足基金运作高度保密的要求；具备基金运作所需要的高效、安全的通讯条件，交易设施符合代理本基金进行证券交易的需，并能为本基金提供全面的信息服；研究实力较强，有固定的研究机构和专门的研究人员，能及时为本基金提供高质量的咨询服务，并能根据基金投资的特定要求，提供专门研究报告；适当的地域分散化。

(2) 选择程序：根据证监会《公开募集证券投资基金证券交易费用管理规定》和公司《公募基金及私募资产管理计划专用交易席位管理办法》的要求，公司与符合前述标准的证券公司，签订《证券交易单元租用协议》，参与证券交易。

2、本报告期租用的证券公司交易单元新增的有：国投证券、华泰证券、华西证券、申万宏源、浙商证券、中信证券；退租交易单元：长城证券、国联民生证券、中信证券、甬兴证券。

11.7.2 基金租用证券公司交易单元进行其他证券投资的情况

本基金本报告期内未租用证券公司交易单元进行其他证券投资。

11.8 其他重大事件

| 序号 | 公告事项 | 法定披露方式 | 法定披露日期 |
|----|---|-----------------------------------|------------|
| 1 | 华宝中证医疗交易型开放式指数证券投资基金 2024 年第 4 季度报告 | 基金管理人网站 | 2025-01-22 |
| 2 | 华宝基金关于旗下部分交易型开放式指数证券投资基金新增江海证券有限公司为一级交易商的公告 | 基金管理人网站, 上海证券报, 证券日报, 证券时报, 中国证券报 | 2025-01-24 |
| 3 | 华宝中证医疗交易型开放式指数证券投资基金基金合同 | 基金管理人网站 | 2025-03-20 |

| | | | |
|----|--|-----------------------------------|------------|
| 4 | 华宝中证医疗交易型开放式指数证券投资基金托管协议 | 基金管理人网站 | 2025-03-20 |
| 5 | 华宝中证医疗交易型开放式指数证券投资基金基金产品资料概要（更新） | 基金管理人网站 | 2025-03-20 |
| 6 | 关于华宝基金管理有限公司旗下部分指数基金指数使用费调整为基金管理人承担并修订基金合同等法律文件的公告 | 基金管理人网站, 上海证券报, 证券日报, 证券时报, 中国证券报 | 2025-03-20 |
| 7 | 华宝中证医疗交易型开放式指数证券投资基金招募说明书（更新） | 基金管理人网站 | 2025-03-20 |
| 8 | 华宝中证医疗交易型开放式指数证券投资基金 2024 年年度报告 | 基金管理人网站 | 2025-03-31 |
| 9 | 华宝基金管理有限公司关于旗下基金持有的股票停牌后估值方法调整的公告 | 基金管理人网站, 上海证券报, 证券日报, 证券时报, 中国证券报 | 2025-04-22 |
| 10 | 华宝基金管理有限公司旗下部分基金季度报告提示性公告 | 上海证券报, 证券日报, 证券时报, 中国证券报 | 2025-04-22 |
| 11 | 华宝中证医疗交易型开放式指数证券投资基金 2025 年第 1 季度报告 | 基金管理人网站 | 2025-04-22 |
| 12 | 华宝基金关于旗下部分交易型开放式指数证券投资基金新增万和证券股份有限公司为一级交易商的公告 | 基金管理人网站, 上海证券报, 证券日报, 证券时报, 中国证券报 | 2025-06-10 |
| 13 | 华宝基金关于旗下部分交易型开放式指数证券投资基金新增国海证券股份有限公司为一级交易商的公告 | 基金管理人网站, 上海证券报, 证券日报, 证券时报, 中国证券报 | 2025-06-20 |
| 14 | 华宝中证医疗交易型开放式指数证券投资基金招募说明书（更新） | 基金管理人网站 | 2025-07-08 |
| 15 | 华宝中证医疗交易型开放式指数证券投资基金基金产品资料概要（更新） | 基金管理人网站 | 2025-07-08 |
| 16 | 华宝中证医疗交易型开放式指数证券投资基金 2025 年第 2 季度报告 | 基金管理人网站 | 2025-07-21 |
| 17 | 华宝基金关于旗下部分交易型开放式指数证券投资基金新增金元证券股份有限公司为一级交易商的公告 | 基金管理人网站, 上海证券报, 证券日报, 证券时报, 中国证券报 | 2025-08-12 |
| 18 | 华宝中证医疗交易型开放式指数证券投资基金 2025 年中期报告 | 基金管理人网站 | 2025-08-29 |
| 19 | 华宝基金关于旗下部分交易型开放式指数证券投资基金新增甬兴证券有限公司为一级交易商的公告 | 基金管理人网站, 上海证券报, 证券日报, 证券时报, 中国证券报 | 2025-09-15 |
| 20 | 华宝中证医疗交易型开放式指数证券投资基金 2025 年第 3 季度报告 | 基金管理人网站 | 2025-10-28 |
| 21 | 华宝基金管理有限公司关于旗下基金改聘会计师事务所公告 | 基金管理人网站 | 2025-11-13 |
| 22 | 华宝基金关于旗下部分交易型开放式 | 基金管理人网站, 上海 | 2025-11-18 |

| | | | |
|----|---------------------------------------|-----------------------------------|------------|
| | 指数证券投资基金新增瑞银证券有限责任公司为一级交易商的公告 | 证券报, 证券日报, 证券时报, 中国证券报 | |
| 23 | 华宝基金管理有限公司关于旗下部分上交所 ETF 申购赎回清单版本更新的公告 | 基金管理人网站, 上海证券报, 证券日报, 证券时报, 中国证券报 | 2025-11-24 |
| 24 | 华宝中证医疗交易型开放式指数证券投资基金招募说明书(更新) | 基金管理人网站 | 2025-11-26 |

§ 12 影响投资者决策的其他重要信息

12.1 报告期内单一投资者持有基金份额比例达到或超过 20%的情况

| 投资者类别 | 报告期内持有基金份额变化情况 | | | | | 报告期末持有基金情况 | |
|--|----------------|-------------------------|-------------------|------------------|------------------|-------------------|----------|
| | 序号 | 持有基金份额比例达到或者超过 20%的时间区间 | 期初份额 | 申购份额 | 赎回份额 | 持有份额 | 份额占比 (%) |
| 中国银行股份有限公司-华宝中证医疗交易型开放式指数证券投资基金联接基金 | 1 | 20250101~20251231 | 18,207,764,486.00 | 2,190,750,000.00 | 2,121,659,400.00 | 18,276,855,086.00 | 24.56 |
| 产品特有风险 | | | | | | | |
| <p>报告期内本基金出现单一投资者持有基金份额比例超过 20%的情况。在单一投资者持有基金份额比例较高的情况下, 如该投资者集中赎回, 可能会增加基金的流动性风险。此外, 由于基金在遇到大额赎回的时候可能需要变现部分资产, 可能对持有资产的价格形成冲击, 增加基金的市场风险。基金管理人将专业审慎、勤勉尽责地运作基金资产, 加强防范流动性风险、市场风险, 保护持有人利益。</p> | | | | | | | |

12.2 影响投资者决策的其他重要信息

基金管理人于 2025 年 03 月 20 日发布关于华宝基金管理有限公司旗下部分指数基金指数使用费调整为基金管理人承担并修订基金合同等法律文件的公告, 具体内容详见公司公告, 请投资者予以关注。

§ 13 备查文件目录

13.1 备查文件目录

中国证监会批准基金设立的文件;
 华宝中证医疗交易型开放式指数证券投资基金基金合同;
 华宝中证医疗交易型开放式指数证券投资基金招募说明书;
 华宝中证医疗交易型开放式指数证券投资基金托管协议;

基金管理人业务资格批件、营业执照和公司章程；

基金管理人报告期内在指定报刊上披露的各种公告；

基金托管人业务资格批件和营业执照。

13.2 存放地点

以上文件存于基金管理人及基金托管人住所备投资者查阅。

13.3 查阅方式

投资者可以通过基金管理人网站，查阅或下载基金合同、招募说明书、托管协议及基金的各种定期和临时公告。

华宝基金管理有限公司

2026年3月31日