

国联安中证全指半导体产品与设备交易型
开放式指数证券投资基金
2025 年年度报告

2025 年 12 月 31 日

基金管理人：国联安基金管理有限公司

基金托管人：国泰海通证券股份有限公司

送出日期：二〇二六年三月三十一日

§ 1 重要提示及目录

1.1 重要提示

基金管理人的董事会、董事保证本报告所载资料不存在虚假记载、误导性陈述或重大遗漏，并对其内容的真实性、准确性和完整性承担个别及连带的法律责任。本年度报告已经三分之二以上独立董事签字同意，并由董事长签发。

基金托管人国泰海通证券股份有限公司根据本基金合同规定，于 2026 年 3 月 30 日复核了本报告中的财务指标、净值表现、利润分配情况、财务会计报告、投资组合报告等内容，保证复核内容不存在虚假记载、误导性陈述或者重大遗漏。

基金管理人承诺以诚实信用、勤勉尽责的原则管理和运用基金资产，但不保证基金一定盈利。

基金的过往业绩并不代表其未来表现。投资有风险，投资者在作出投资决策前应仔细阅读本基金的招募说明书及其更新。

本报告中的财务资料经审计。安永华明会计师事务所（特殊普通合伙）为本基金出具了标准无保留意见的审计报告，请投资者注意阅读。

本报告期自 2025 年 1 月 1 日起至 12 月 31 日止。

1.2 目录

§ 1 重要提示及目录	2
1.1 重要提示	2
1.2 目录	3
§ 2 基金简介	5
2.1 基金基本情况	5
2.2 基金产品说明	5
2.3 基金管理人和基金托管人	5
2.4 信息披露方式	6
2.5 其他相关资料	6
§ 3 主要财务指标、基金净值表现及利润分配情况	6
3.1 主要会计数据和财务指标	6
3.2 基金净值表现	7
3.3 过去三年基金的利润分配情况	8
§ 4 管理人报告	9
4.1 基金管理人及基金经理情况	9
4.2 管理人对报告期内本基金运作合规守信情况的说明	12
4.3 管理人对报告期内公平交易情况的专项说明	12
4.4 管理人对报告期内基金的投资策略和业绩表现的说明	13
4.5 管理人对宏观经济、证券市场及行业走势的简要展望	14
4.6 管理人内部有关本基金的监察稽核工作情况	14
4.7 管理人对报告期内基金估值程序等事项的说明	15
4.8 管理人对报告期内基金利润分配情况的说明	15
4.9 报告期内管理人对本基金持有人数或基金资产净值预警情形的说明	15
§ 5 托管人报告	15
5.1 报告期内本基金托管人合规守信情况声明	15
5.2 托管人对报告期内本基金投资运作合规守信、净值计算、利润分配等情况的说明	15
5.3 托管人对本年度报告中财务信息等内容的真实、准确和完整发表意见	16
§ 6 审计报告	16
6.1 审计报告基本信息	16
6.2 审计报告的基本内容	16
§ 7 年度财务报表	18
7.1 资产负债表	18
7.2 利润表	19
7.3 净资产变动表	20
7.4 报表附注	23
§ 8 投资组合报告	51

8.1 期末基金资产组合情况	51
8.2 报告期末按行业分类的股票投资组合	52
8.3 期末按公允价值占基金资产净值比例大小排序的所有股票投资明细	53
8.4 报告期内股票投资组合的重大变动	56
8.5 期末按债券品种分类的债券投资组合	57
8.6 期末按公允价值占基金资产净值比例大小排序的前五名债券投资明细	57
8.7 期末按公允价值占基金资产净值比例大小排序的所有资产支持证券投资明细	57
8.8 报告期末按公允价值占基金资产净值比例大小排序的前五名贵金属投资明细	57
8.9 期末按公允价值占基金资产净值比例大小排序的前五名权证投资明细	58
8.10 本基金投资股指期货的投资政策	58
8.11 报告期末本基金投资的国债期货交易情况说明	58
8.12 投资组合报告附注	58
§ 9 基金份额持有人信息	59
9.1 期末基金份额持有人户数及持有人结构	59
9.2 期末上市基金前十名持有人	59
9.3 期末基金管理人的从业人员持有本基金的情况	60
9.4 期末基金管理人的从业人员持有本开放式基金份额总量区间情况	60
9.5 期末兼任私募资产管理计划投资经理的基金经理本人及其直系亲属持有本人管理的产品情况	60
§ 10 开放式基金份额变动	61
§ 11 重大事件揭示	61
11.1 基金份额持有人大会决议	61
11.2 基金管理人、基金托管人的专门基金托管部门的重大人事变动	61
11.3 涉及基金管理人、基金财产、基金托管业务的诉讼	61
11.4 基金投资策略的改变	61
11.5 为基金进行审计的会计师事务所情况	61
11.6 管理人、托管人及相关从业人员受调查或处罚等情况	61
11.7 基金租用证券公司交易单元的有关情况	62
11.8 其他重大事件	67
§ 12 影响投资者决策的其他重要信息	69
§ 13 备查文件目录	69
13.1 备查文件目录	69
13.2 存放地点	69
13.3 查阅方式	69

§ 2 基金简介

2.1 基金基本情况

基金名称	国联安中证全指半导体产品与设备交易型开放式指数证券投资基金
基金简称	国联安半导体 ETF
场内简称	半导体 ETF 国联安
基金主代码	512480
基金运作方式	交易型开放式
基金合同生效日	2019 年 5 月 8 日
基金管理人	国联安基金管理有限公司
基金托管人	国泰海通证券股份有限公司
报告期末基金份额总额	13,781,003,600.00 份
基金合同存续期	不定期
基金份额上市的证券交易所	上海证券交易所
上市日期	2019 年 6 月 12 日

注：自 2025 年 4 月 3 日起，本基金托管人由国泰君安证券股份有限公司更名为国泰海通证券股份有限公司。基金托管人公司名称变更对基金份额持有人利益不存在实质性影响。

2.2 基金产品说明

投资目标	紧密跟踪标的指数，追求跟踪偏离度和跟踪误差的最小化。
投资策略	本基金主要采取完全复制法，即完全按照标的指数的成份股组成及其权重构建基金股票投资组合，并根据标的指数成份股及其权重的变动进行相应调整。但在因特殊情形导致基金无法完全投资于标的指数成份股时，基金管理人可采取包括抽样复制在内的其他指数投资技术适当调整基金投资组合，以达到紧密跟踪标的指数的目的。特殊情形包括但不限于：（1）法律法规的限制；（2）标的指数成份股流动性严重不足；（3）标的指数的成份股票长期停牌；（4）标的指数成份股进行配股或增发；（5）标的指数成份股派发现金股息；（6）标的指数编制方法发生变化；（7）其他可能严重限制本基金跟踪标的指数的合理原因等。
业绩比较基准	中证全指半导体产品与设备指数收益率
风险收益特征	本基金为股票型基金，其预期风险和预期收益高于货币市场基金、债券型基金和混合型基金。本基金主要投资于标的指数成份股及备选成份股，具有与标的指数相似的风险收益特征。

2.3 基金管理人和基金托管人

项目		基金管理人	基金托管人
名称		国联安基金管理有限公司	国泰海通证券股份有限公司
信息披露 负责人	姓名	李华	帅芳
	联系电话	021-38992888	021-38677947
	电子邮箱	customer.service@cpicfunds.com	tgrxp@tg.gtth.com
客户服务电话		021-38784766/4007000365	021-38917599-5

传真	021-50151582	021-50872603
注册地址	中国（上海）自由贸易试验区陆家嘴环路 1318 号 9 楼	中国（上海）自由贸易试验区商城路 618 号
办公地址	中国（上海）自由贸易试验区陆家嘴环路 1318 号 9 楼	上海市静安区新闻路 669 号博华广场 19 楼
邮政编码	200121	200041
法定代表人	于业明	朱健

注：自 2025 年 4 月 3 日起，本基金托管人由国泰君安证券股份有限公司更名为国泰海通证券股份有限公司。基金托管人公司名称变更对基金份额持有人利益不存在实质性影响。

2.4 信息披露方式

本基金选定的信息披露报纸名称	证券日报、上交所网站
登载基金年度报告正文的管理人互联网网址	www.cpicfunds.com
基金年度报告备置地点	中国（上海）自由贸易试验区陆家嘴环路 1318 号 9 楼

2.5 其他相关资料

项目	名称	办公地址
会计师事务所	安永华明会计师事务所（特殊普通合伙）	上海市浦东新区世纪大道 100 号环球金融中心 50 楼
注册登记机构	中国证券登记结算有限责任公司	北京西城区金融大街 27 号投资广场 23 层

§ 3 主要财务指标、基金净值表现及利润分配情况

3.1 主要会计数据和财务指标

金额单位：人民币元

3.1.1 期间数据和指标	2025 年	2024 年	2023 年
本期已实现收益	9,684,290,372.30	1,753,386,163.24	-938,401,059.84
本期利润	9,269,672,024.21	6,477,986,122.70	-1,347,211,361.22
加权平均基金份额本期利润	0.4758	0.2232	-0.0499
本期加权平均净值利润率	41.25%	29.24%	-5.72%
本期基金份额净值增长率	45.13%	25.41%	-2.23%
3.1.2 期	2025 年末	2024 年末	2023 年末

末数据和指标			
期末可供分配利润	13,274,810,902.96	10,462,270,111.52	9,916,680,910.38
期末可供分配基金份额利润	0.9633	0.4421	0.3040
期末基金资产净值	20,165,312,712.03	23,858,374,877.89	26,227,182,725.76
期末基金份额净值	1.4633	1.0083	0.8040
3.1.3 累计期末指标	2025 年末	2024 年末	2023 年末
基金份额累计净值增长率	192.66%	101.66%	60.80%

注：1、本期已实现收益指基金本期利息收入、投资收益、其他收入（不含公允价值变动收益）扣除相关费用和信用减值损失后的余额，本期利润为本期已实现收益加上本期公允价值变动收益；

2、上述基金业绩指标不包括持有人认购或交易基金的各项费用，例如，开放式基金的申购赎回费等，计入费用后实际收益要低于所列数字；

3、对期末可供分配利润，采用期末资产负债表中未分配利润与未分配利润中已实现部分的孰低数。

3.2 基金净值表现

3.2.1 基金份额净值增长率及其与同期业绩比较基准收益率的比较

（报告期：2025 年 1 月 1 日-2025 年 12 月 31 日）

阶段	份额净值增长率①	份额净值增长率标准差②	业绩比较基准收益率③	业绩比较基准收益率标准差④	①-③	②-④
过去三个月	-7.00%	2.14%	-6.95%	2.14%	-0.05%	0.00%
过去六个月	39.64%	2.24%	40.05%	2.25%	-0.41%	-0.01%
过去一年	45.13%	2.11%	45.87%	2.12%	-0.74%	-0.01%
过去三年	77.95%	2.23%	79.99%	2.24%	-2.04%	-0.01%
过去五年	39.85%	2.21%	41.54%	2.22%	-1.69%	-0.01%
自基金合同生效起至今	192.66%	2.30%	239.25%	2.34%	-46.59%	-0.04%

3.2.2 自基金合同生效以来基金份额累计净值增长率变动及其与同期业绩比较基准收益率变动的比较

国联安半导体ETF累计净值增长率与同期业绩比较基准收益率的历史走势对比图

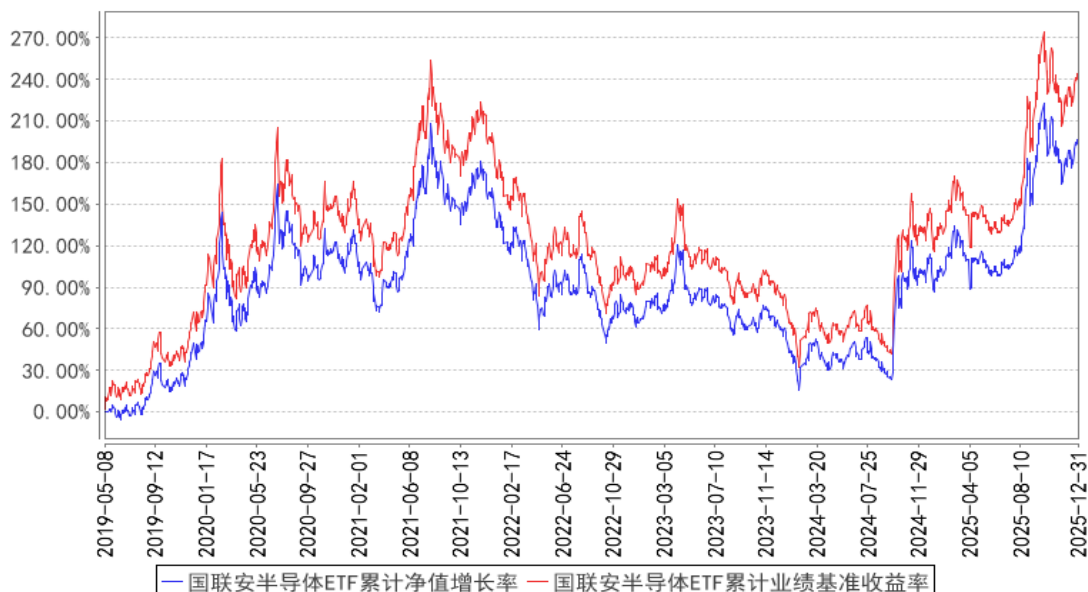

注：1、本基金业绩比较基准为中证全指半导体产品与设备指数收益率；
 2、本基金基金合同于 2019 年 5 月 8 日生效；
 3、本基金建仓期为自基金合同生效之日起的 6 个月，建仓期结束时各项资产配置符合合同约定。

3.2.3 过去五年基金每年净值增长率及其与同期业绩比较基准收益率的比较

国联安半导体ETF基金每年净值增长率与同期业绩比较基准收益率的对比图

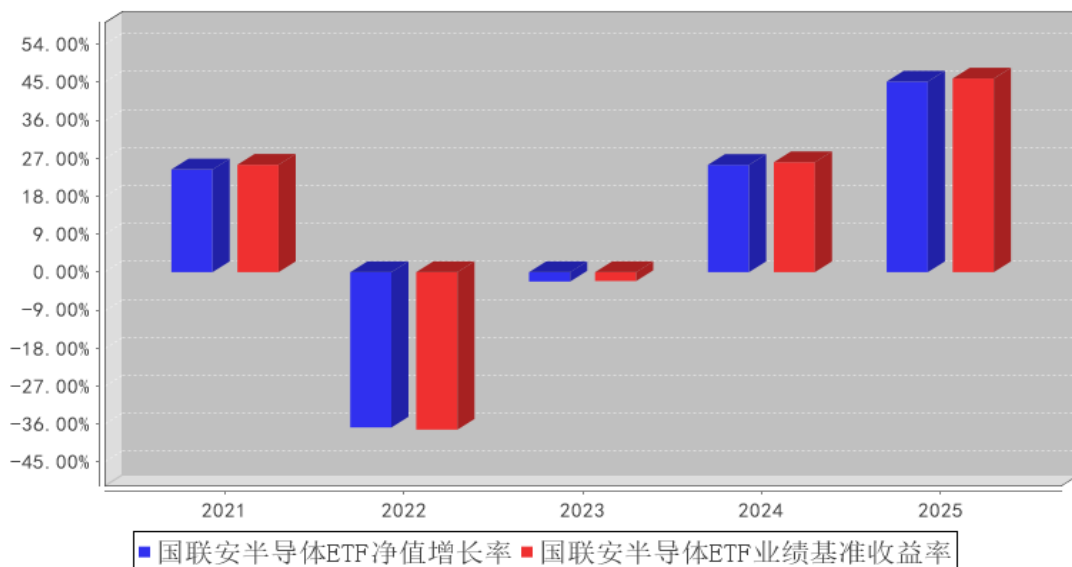

3.3 过去三年基金的利润分配情况

单位：人民币元

年度	每 10 份基金份额分	现金形式发放总额	再投资形式发放总	年度利润分配合计	备注

	红数		额		
2025 年	-	-	-	-	-
2024 年	-	-	-	-	-
2023 年	-	-	-	-	-
合计	-	-	-	-	-

§ 4 管理人报告

4.1 基金管理人及基金经理情况

4.1.1 基金管理人及其管理基金的经验

国联安基金管理有限公司是中国第一家获准筹建的中外合资基金管理公司，其中方股东为太平洋资产管理有限责任公司，是国内领先的“A+H”股上市综合性保险集团中国太平洋保险（集团）股份有限公司控股的资产管理公司；外方股东为德国安联集团，是全球顶级综合性金融集团之一。国联安基金管理有限公司拥有国际化的基金管理团队，借鉴外方先进的公司治理和风险管理经验，结合本地投资研究与客户服务的成功实践，秉持“稳健、专业、卓越、信赖”的经营理念，力争成为中国基金业最佳基金管理公司之一。

4.1.2 基金经理（或基金经理小组）及基金经理助理简介

姓名	职务	任本基金的基金经理（助理）期限		证券从业年限	说明
		任职日期	离任日期		
黄欣	基金经理	2019 年 5 月 8 日	-	23 年（自 2002 年起）	黄欣先生，硕士研究生。2003 年 10 月加入国联安基金管理有限公司，历任产品开发部经理助理、债券投资助理、基金经理助理、基金经理等职。2010 年 4 月起担任国联安中证 A100 指数证券投资基金 (LOF) 的基金经理；2010 年 5 月至 2012 年 9 月兼任国联安德盛安心成长混合型证券投资基金的基金经理；2010 年 11 月起兼任上证大宗商品股票交易型开放式指数证券投资基金的基金经理；2010 年 12 月起兼任国联安上证大宗商品股票交易型开放式指数证券投资基金联接基金的基金经理；2013 年 6 月至 2017 年 3 月兼任国联安中证股债动态策略指数证券投资基金的基金经理；2016 年 8 月起兼任国联安中证医药 100 指数证券投资基金的基金经理；2016 年 8 月至 2023 年 1 月兼任国联安中小企业综合指数证券投资基金 (LOF) 的基金经理；2018 年 3 月至 2019 年 7 月兼任国联安添鑫灵活配置混合型证券投资基金的基金经理；2019 年 5 月起兼任国

				<p>联安中证全指半导体产品与设备交易型开放式指数证券投资基金的基金经理；2019年6月起兼任国联安中证全指半导体产品与设备交易型开放式指数证券投资基金联接基金的基金经理；2019年11月起兼任国联安沪深300交易型开放式指数证券投资基金的基金经理；2019年12月起兼任国联安沪深300交易型开放式指数证券投资基金联接基金的基金经理；2021年2月起兼任国联安中证全指证券公司交易型开放式指数证券投资基金的基金经理；2021年5月至2025年9月兼任国联安中证新材料主题交易型开放式指数证券投资基金的基金经理；2021年6月起兼任国联安上证科创板50成份交易型开放式指数证券投资基金的基金经理；2021年9月起兼任国联安创业板科技交易型开放式指数证券投资基金的基金经理；2022年5月起兼任国联安上证科创板50成份交易型开放式指数证券投资基金联接基金的基金经理；2023年3月起兼任国联安国证ESG300交易型开放式指数证券投资基金的基金经理；2023年4月起兼任国联安中证消费50交易型开放式指数证券投资基金的基金经理；2024年12月起兼任国联安上证科创板芯片设计主题交易型开放式指数证券投资基金的基金经理；2025年9月起兼任国联安中证A500红利低波动交易型开放式指数证券投资基金的基金经理；2025年11月起兼任国联安恒生港股通科技主题交易型开放式指数证券投资基金的基金经理。</p>
章榭元	基金经理、量化投资部总经理	2020年8月13日	-	<p>17年（自2008年起）</p> <p>章榭元先生，硕士研究生。曾任建信基金管理有限公司研究员，富国基金管理有限公司基金经理助理、基金经理，融通基金管理有限公司专户投资经理、基金经理、指数与量化投资部总经理。2019年5月加入国联安基金管理有限公司，担任量化投资部总经理（兼投资经理）。2020年5月起担任国联安沪深300交易型开放式指数证券投资基金的基金经理；2020年8月起兼任国联安中证全指半导体产品与设备交易型开放式指数证券投资基金联接基金、国联安沪深300交易型开放式指数证券投资基金联接基金和国联安中证全指</p>

					半导体产品与设备交易型开放式指数证券投资基金的基金经理；2021 年 2 月起兼任国联安中证全指证券公司交易型开放式指数证券投资基金的基金经理；2021 年 5 月至 2025 年 9 月兼任国联安中证新材料主题交易型开放式指数证券投资基金的基金经理；2021 年 6 月起兼任国联安上证科创板 50 成份交易型开放式指数证券投资基金的基金经理；2021 年 9 月起兼任国联安创业板科技交易型开放式指数证券投资基金的基金经理；2021 年 10 月起兼任国联安新精选灵活配置混合型证券投资基金的基金经理；2022 年 11 月至 2025 年 1 月兼任国联安添鑫灵活配置混合型证券投资基金的基金经理；2022 年 12 月起兼任国联安中证 1000 指数增强型证券投资基金的基金经理；2023 年 3 月起兼任国联安国证 ESG300 交易型开放式指数证券投资基金的基金经理；2023 年 4 月起兼任国联安中证消费 50 交易型开放式指数证券投资基金的基金经理；2024 年 1 月起兼任国联安沪深 300 指数增强型证券投资基金的基金经理；2024 年 12 月起兼任国联安上证科创板芯片设计主题交易型开放式指数证券投资基金的基金经理；2025 年 6 月起兼任国联安中证 A500 增强策略交易型开放式指数证券投资基金的基金经理；2025 年 8 月起兼任国联安上证科创板综合指数增强型证券投资基金的基金经理；2025 年 9 月起兼任国联安中证 A500 红利低波动交易型开放式指数证券投资基金的基金经理；2025 年 11 月起兼任国联安恒生港股通科技主题交易型开放式指数证券投资基金的基金经理。
沈晔	基金经理助理	2021 年 4 月 27 日	-	7 年(自 2018 年起)	-

注：1、基金经理的任职日期和离职日期以公司对外公告为准；

2、证券从业年限的统计标准为证券行业的工作经历年限。

4.1.3 期末兼任私募资产管理计划投资经理的基金经理同时管理的产品情况

姓名	产品类型	产品数量（只）	资产净值（元）	任职时间
章椹元	公募基金	17	36,475,690,517.22	2020 年 5 月 6 日

私募资产管理计划	4	21,050,102,849.82	2024年9月2日
其他组合	-	-	-
合计	21	57,525,793,367.04	-

4.1.4 基金经理薪酬机制

本基金基金经理薪酬激励不存在与私募资产管理计划浮动管理费或产品业绩表现挂钩的情况。

4.2 管理人对报告期内本基金运作合规守信情况的说明

本报告期内，本基金管理人严格遵守《中华人民共和国证券投资基金法》、《国联安中证全指半导体产品与设备交易型开放式指数证券投资基金基金合同》及其他相关法律法规、法律文件的规定，本着诚实信用、勤勉尽责的原则管理和运用基金财产，在严格控制风险的前提下，为基金份额持有人谋求最大利益。本基金运作管理符合有关法律法规和基金合同的规定和约定，无损害基金份额持有人利益的行为。

4.3 管理人对报告期内公平交易情况的专项说明

4.3.1 公平交易制度和控制方法

本基金管理人遵照相应法律法规和内部规章，制定并完善了《国联安基金管理有限公司公平交易制度》（以下简称“公平交易制度”），用以规范包括投资授权、研究分析、投资决策、交易执行以及投资管理过程中涉及的实施效果与业绩评估等投资管理活动相关的各个环节。

本基金管理人建立了健全的投资授权制度，分别明确投资决策委员会、投资总监、投资组合经理等各投资决策主体的职责和权限划分，投资组合经理在授权范围内自主决策，超过投资权限的操作需要经过严格的审批程序。本基金管理人建立了统一的研究平台，不同投资组合可共享研究资源。本基金管理人建立了严格的投资组合投资信息的管理及保密制度，通过投资交易管理系统的权限设置确保不同投资组合经理之间的持仓和交易等重大非公开投资信息均做到相互隔离。本基金管理人建立集中交易室实行集中交易制度，投资交易指令统一通过交易室下达，严格遵守公平交易原则，启用交易系统中的公平交易模块，按照时间优先、价格优先、比例分配的原则执行指令；对于部分债券一级市场申购、非公开发行股票申购等以公司名义进行的交易，各投资组合经理根据投资需要独立申报价格和数量，交易室根据事前申报的满足价格条件的数量进行比例分配；对于银行间交易、固定收益平台、交易所大宗交易等非集中竞价交易，以投资组合的名义向银行间市场或交易对手询价、成交确认，确保上述非集中竞价交易与投资组合一一对应，并保证各投资组合获得公平的交易机会。风险管理部对银行间、固定收益平台和大宗平台的交易进行交易价格的核对。

4.3.2 公平交易制度的执行情况

本报告期内，本基金管理人严格执行公平交易制度的规定，公平对待不同投资组合，确保各投资组合在获得投资信息、投资建议和投资决策等方面均享有平等机会；在交易环节严格按照时间优先、价格优先的原则执行指令；如遇指令价位相同或指令价位不同但市场条件都满足时，及时执行交易系统中的公平交易模块；采用公平交易分析系统对不同投资组合的交易价差进行定期分析；对投资流程独立稽核等。

本基金管理人每季度和每年度对所有投资组合进行同向交易价差分析、反向及异常交易分析。本报告期内，公司旗下所有投资组合参与的交易所公开竞价同日反向交易成交较少的单边交易量超过该证券当日成交量 5% 的交易次数为 2 次，发生原因是为了满足产品合同中相关投资比例的限制要求。本基金管理人对不同投资组合同日反向交易进行严格的控制，对不同投资组合邻近交易日的反向交易从交易量、交易价格、交易金额等方面进行分析，未发现异常交易。

本基金管理人对本报告期内不同时间窗下（日内、3 日内、5 日内）的不同投资组合同向交易的交易价差进行了分析，执行了 95% 置信区间、假设溢价率为 0 的 T 分布检验，同时进一步对不同投资组合同向交易的交易占优比情况以及潜在的价差金额对投资组合的贡献进行分析，未发现明显异常。

公平交易制度总体执行情况良好。

4.3.2.1 增加执行的基金经理公平交易制度执行情况及公平交易管理情况

本基金管理人依据《基金经理兼任私募资产管理计划投资经理工作指引（试行）》的要求，完善了相关的制度和流程，防范兼任行为潜在利益冲突，确保公平对待所有投资组合，保障基金份额持有人的合法权益。本报告期内，通过对基金经理的投资交易行为进行监控和分析，未发现同一基金经理管理公募基金、私募资产管理计划之间有可能导致不公平交易和利益输送的异常交易。

4.3.3 异常交易行为的专项说明

本报告期内未发现存在可能导致不公平交易和利益输送的无法解释的异常交易行为。

4.4 管理人对报告期内基金的投资策略和业绩表现的说明

4.4.1 报告期内基金投资策略和运作分析

2025 年作为“十四五”规划收官之年，中国经济顶着压力前行，展现出强大韧性与活力，中国在人工智能、机器人、军工等领域实现了长足的进步，相应的股票板块也出现了较大的涨幅。在消费方面，内需不足依旧是影响宏观经济健康发展的重要问题，相信新的一年会有更多的刺激内需的政策出台。

国际方面，局势依旧动荡，以色列轰炸周边多国，美国在巴以问题上的政策站在了全世界的

对立面。美国境内发生多起枪击事件，特朗普政治盟友被暗杀。黄金与铜为代表的大宗商品价格出现较大的上涨。

全年度股市整体出现大幅上涨，沪深 300 指数上涨 17.66%，中证 A100 指数上涨 20.44%，创业板综指上涨 40.4%，中证半导体指数大涨 45.87%。

依据基金合同的约定，半导体 ETF 基金始终保持较高的仓位，采用完全复制的方法跟踪中证半导体指数，将跟踪误差控制在合理范围。

4.4.2 报告期内基金的业绩表现

截止报告期末，本基金份额净值为 1.4633 元，本报告期份额净值增长率为 45.13%，同期业绩比较基准收益率为 45.87%。

4.5 管理人对宏观经济、证券市场及行业走势的简要展望

展望 2026 年，全球流动性仍相对宽松，美国针对中国的科技领域的打压以及关税措施依旧存在反复的可能性，俄乌战争，中东局势、委内瑞拉局势也存在诸多的变数，全球宏观经济存在较大的不确定性。未来中美关系、中欧关系的发展有待观察，但中国与西方国家在高科技领域的竞争不可避免。中国在人工智能、半导体、尖端军工等领域都有所突破，相信未来高科技领域会不断出现惊喜，值得长期关注，在中央的相应政策之下，国内消费、房地产行业预计会逐步复苏，相应的板块也或将存在投资机会。

4.6 管理人内部有关本基金的监察稽核工作情况

本报告期内，基金管理人在内部监察工作中本着一切合法合规运作的指导思想、以保障基金份额持有人利益为宗旨，由独立于各业务部门的内部监察人员对公司的经营管理、基金的投资运作及员工的行为规范等方面进行定期和不定期检查，发现问题及时督促有关部门进行整改，并定期制作报告上报公司管理层。具体来说，报告期内基金管理人的内部监察工作重点集中于以下几个方面：

(1) 报告期内，公司密切关注监管部门所颁布的各项最新的法律法规，及时进行法律法规及监管政策的通报和解读。此外，公司还通过组织各项专题合规培训，使投研、市场、中后台的各条线人员加深对法律法规及公司制度的理解，加强员工的合规意识。

(2) 报告期内，公司在监管机构的指导下，持续推动合规经营和风险防范，多次通过邮件和培训等多种形式对公司员工加强教育、引导和监督，并加大了各项稽核力度。

(3) 通过组织各部门认真贯彻落实法规政策、定期自查、监察部门的定期/不定期的抽查，对公司业务的各个方面进行监督检查，包括基金投资、运作、销售等领域，以实现公司的合法合规经营，维护基金份额持有人、公司股东和公司的合法权益。

(4) 加强与托管人的日常联系。公司与托管人的基金日常监督部门加强联系，确定了日常监督的工作方式、业务合作等，并完善日常监督方面的沟通与联系。

基金管理人将继续致力于维护一个有效率、效果的内部控制体系，以风险防范为核心，提高内部监察稽核工作的科学性和有效性，切实保障基金安全、合规运作。

4.7 管理人对报告期内基金估值程序等事项的说明

公司成立估值委员会，对估值业务总体负责。估值委员会由公司负责营运相关领导、运营部、权益投资部、现金管理部、固定收益部、专户投资部、交易部、量化投资部、研究部、监察稽核部和风险管理部部门负责人组成，并根据业务分工履行相应的职责，所有成员都具备丰富的专业能力和估值经验，参与估值流程各方不存在重大利益冲突。基金经理不直接参与估值决策，估值决策由估值委员会成员 1/2 以上多数票通过，估值决策由公司总经理签署后生效。对于估值政策，公司和基金托管银行有充分沟通，积极商讨达成一致意见；对于估值结果，公司和基金托管银行有详细的核对流程，达成一致意见后才能对外披露。会计师事务所认可公司基金估值的政策和流程的适当性与合理性。

4.8 管理人对报告期内基金利润分配情况的说明

根据法律法规的规定和本基金基金合同的约定，以及本基金实际运作情况，本基金本报告期未进行利润分配，符合本基金基金合同的相关规定。

4.9 报告期内管理人对本基金持有人数或基金资产净值预警情形的说明

无。

§ 5 托管人报告

5.1 报告期内本基金托管人遵规守信情况声明

本报告期内，国泰海通证券股份有限公司（以下称“本托管人”）在国联安中证全指半导体产品与设备交易型开放式指数证券投资基金（以下称“本基金”）的托管过程中，严格遵守《证券投资基金法》及其他有关法律法规、基金合同和托管协议的有关规定，不存在损害基金份额持有人利益的行为，完全尽职尽责地履行了应尽的义务。

5.2 托管人对报告期内本基金投资运作遵规守信、净值计算、利润分配等情况的说明

本报告期内，本托管人根据《证券投资基金法》及其他有关法律法规、基金合同和托管协议的规定，对本基金管理人的投资运作进行了必要的监督，对基金资产净值的计算、基金份额申购赎回价格的计算以及基金费用开支等方面进行了复核，未发现本基金管理人存在损害基金份额持有人利益的行为。

5.3 托管人对本年度报告中财务信息等内容的真实、准确和完整发表意见

本托管人复核了本报告中的财务指标、净值表现、收益分配情况（如有）、财务会计报告、投资组合报告等内容，认为其真实、准确和完整。

§ 6 审计报告

6.1 审计报告基本信息

财务报表是否经过审计	是
审计意见类型	标准无保留意见
审计报告编号	安永华明（2026）审字第 70076852_B32 号

6.2 审计报告的基本内容

审计报告标题	审计报告
审计报告收件人	国联安中证全指半导体产品与设备交易型开放式指数证券投资基金全体基金份额持有人
审计意见	<p>我们审计了国联安中证全指半导体产品与设备交易型开放式指数证券投资基金的财务报表，包括 2025 年 12 月 31 日的资产负债表，2025 年度的利润表、净资产变动表以及相关财务报表附注。</p> <p>我们认为，后附的国联安中证全指半导体产品与设备交易型开放式指数证券投资基金的财务报表在所有重大方面按照企业会计准则的规定编制，公允反映了国联安中证全指半导体产品与设备交易型开放式指数证券投资基金 2025 年 12 月 31 日的财务状况以及 2025 年度的经营成果和净资产变动情况。</p>
形成审计意见的基础	<p>我们按照中国注册会计师审计准则的规定执行了审计工作。审计报告的“注册会计师对财务报表审计的责任”部分进一步阐述了我们在这些准则下的责任。按照《中国注册会计师独立性准则第 1 号——财务报表审计和审阅业务对独立性的要求》和中国注册会计师职业道德守则，我们独立于国联安中证全指半导体产品与设备交易型开放式指数证券投资基金，并履行了职业道德方面的其他责任。我们在审计中遵循了对公众利益实体审计的独立性要求。我们相信，我们获取的审计证据是充分、适当的，为发表审计意见提供了基础。</p>
强调事项	-
其他事项	-
其他信息	<p>国联安中证全指半导体产品与设备交易型开放式指数证券投资基金管理层对其他信息负责。其他信息包括年度报告中涵盖的信息，但不包括财务报表和我们的审计报告。</p> <p>我们对财务报表发表的审计意见不涵盖其他信息，我们也不对其他信息发表任何形式的鉴证结论。</p> <p>结合我们对财务报表的审计，我们的责任是阅读其他信息，在此过程中，考虑其他信息是否与财务报表或我们在审计过程中了解到的情况存在重大不一致或者似乎存在重大错报。基于我们已执行的工作，如果我们确定其他信息存在重大错</p>

	<p>报，我们应当报告该事实。在这方面，我们无任何事项需要报告。</p>
<p>管理层和治理层对财务报表的责任</p>	<p>管理层负责按照企业会计准则的规定编制财务报表，使其实现公允反映，并设计、执行和维护必要的内部控制，以使财务报表不存在由于舞弊或错误导致的重大错报。</p> <p>在编制财务报表时，管理层负责评估国联安中证全指半导体产品与设备交易型开放式指数证券投资基金的持续经营能力，披露与持续经营相关的事项（如适用），并运用持续经营假设，除非计划进行清算、终止运营或别无其他现实的选择。治理层负责监督国联安中证全指半导体产品与设备交易型开放式指数证券投资基金的财务报告过程。</p>
<p>注册会计师对财务报表审计的责任</p>	<p>我们的目标是对财务报表整体是否不存在由于舞弊或错误导致的重大错报获取合理保证，并出具包含审计意见的审计报告。合理保证是高水平的保证，但并不能保证按照审计准则执行的审计在某一重大错报存在时总能发现。错报可能由于舞弊或错误导致，如果合理预期错报单独或汇总起来可能影响财务报表使用者依据财务报表作出的经济决策，则通常认为错报是重大的。</p> <p>在按照审计准则执行审计工作的过程中，我们运用职业判断，并保持职业怀疑。同时，我们也执行以下工作：</p> <p>(1) 识别和评估由于舞弊或错误导致的财务报表重大错报风险，设计和实施审计程序以应对这些风险，并获取充分、适当的审计证据，作为发表审计意见的基础。由于舞弊可能涉及串通、伪造、故意遗漏、虚假陈述或凌驾于内部控制之上，未能发现由于舞弊导致的重大错报的风险高于未能发现由于错误导致的重大错报的风险。</p> <p>(2) 了解与审计相关的内部控制，以设计恰当的审计程序，但目的并非对内部控制的有效性发表意见。</p> <p>(3) 评价管理层选用会计政策的恰当性和作出会计估计及相关披露的合理性。</p> <p>(4) 对管理层使用持续经营假设的恰当性得出结论。同时，根据获取的审计证据，就可能导致对国联安中证全指半导体产品与设备交易型开放式指数证券投资基金持续经营能力产生重大疑虑的事项或情况是否存在重大不确定性得出结论。如果我们得出结论认为存在重大不确定性，审计准则要求我们在审计报告中提请报表使用者注意财务报表中的相关披露；如果披露不充分，我们应当发表非无保留意见。我们的结论基于截至审计报告日可获得的信息。然而，未来的事项或情况可能导致国联安中证全指半导体产品与设备交易型开放式指数证券投资基金不能持续经营。</p> <p>(5) 评价财务报表的总体列报（包括披露）、结构和内容，并评价财务报表是否公允反映相关交易和事项。</p> <p>我们与治理层就计划的审计范围、时间安排和重大审计发现等事项进行沟通，包括沟通我们在审计中识别出的值得关注的内部控制缺陷。</p>

会计师事务所的名称	安永华明会计师事务所（特殊普通合伙）	
注册会计师的姓名	费泽旭	骆文慧
会计师事务所的地址	上海市浦东新区世纪大道 100 号环球金融中心 50 楼	
审计报告日期	2026 年 3 月 26 日	

§ 7 年度财务报表

7.1 资产负债表

会计主体：国联安中证全指半导体产品与设备交易型开放式指数证券投资基金

报告截止日：2025 年 12 月 31 日

单位：人民币元

资产	附注号	本期末 2025 年 12 月 31 日	上年度末 2024 年 12 月 31 日
资产：			
货币资金	7.4.7.1	62,158,298.41	55,338,397.80
结算备付金		29,097,484.58	53,435,611.17
存出保证金		6,903,174.90	7,478,200.12
交易性金融资产	7.4.7.2	20,116,902,184.22	23,784,065,310.01
其中：股票投资		20,116,902,184.22	23,784,065,310.01
基金投资		-	-
债券投资		-	-
资产支持证券投资		-	-
贵金属投资		-	-
其他投资		-	-
衍生金融资产	7.4.7.3	-	-
买入返售金融资产	7.4.7.4	-	-
应收清算款		-	-
应收股利		-	-
应收申购款		-	-
递延所得税资产		-	-
其他资产	7.4.7.5	-	185,499,301.30
资产总计		20,215,061,142.11	24,085,816,820.40
负债和净资产	附注号	本期末 2025 年 12 月 31 日	上年度末 2024 年 12 月 31 日
负债：			
短期借款		-	-
交易性金融负债		-	-
衍生金融负债	7.4.7.3	-	-
卖出回购金融资产款		-	-
应付清算款		16,217,456.11	208,651,346.25
应付赎回款		-	-
应付管理人报酬		8,924,023.05	10,891,295.21
应付托管费		1,784,804.62	2,178,259.04

应付销售服务费		-	-
应付投资顾问费		-	-
应交税费		-	-
应付利润		-	-
递延所得税负债		-	-
其他负债	7.4.7.6	22,822,146.30	5,721,042.01
负债合计		49,748,430.08	227,441,942.51
净资产：			
实收基金	7.4.7.7	6,890,501,809.07	11,831,501,818.77
未分配利润	7.4.7.8	13,274,810,902.96	12,026,873,059.12
净资产合计		20,165,312,712.03	23,858,374,877.89
负债和净资产总计		20,215,061,142.11	24,085,816,820.40

注：报告截止日 2025 年 12 月 31 日，基金份额净值 1.4633 元，基金份额总额 13,781,003,600.00 份。

7.2 利润表

会计主体：国联安中证全指半导体产品与设备交易型开放式指数证券投资基金

本报告期：2025 年 1 月 1 日至 2025 年 12 月 31 日

单位：人民币元

项目	附注号	本期 2025 年 1 月 1 日至 2025 年 12 月 31 日	上年度可比期间 2024 年 1 月 1 日至 2024 年 12 月 31 日
一、营业总收入		9,406,296,342.85	6,617,705,740.16
1. 利息收入		1,506,095.14	17,634,540.78
其中：存款利息收入	7.4.7.9	1,506,095.14	2,533,712.68
债券利息收入		-	-
资产支持证券利息收入		-	-
买入返售金融资产收入		-	-
其他利息收入		-	15,100,828.10
2. 投资收益（损失以“-”填列）		9,766,825,220.84	1,835,672,793.69
其中：股票投资收益	7.4.7.10	9,716,235,612.96	1,772,227,362.24
基金投资收益		-	-
债券投资收益	7.4.7.11	-	-
资产支持证券投资		-	-
收益		-	-
贵金属投资收益		-	-
衍生工具收益	7.4.7.12	-	-
股利收益	7.4.7.13	50,589,607.88	63,445,431.45
以摊余成本计量		-	-

的金融资产终止确认产生的收益			
其他投资收益		-	-
3. 公允价值变动收益（损失以“-”号填列）	7.4.7.14	-414,618,348.09	4,724,599,959.46
4. 汇兑收益（损失以“-”号填列）		-	-
5. 其他收入（损失以“-”号填列）	7.4.7.15	52,583,374.96	39,798,446.23
减：二、营业总支出		136,624,318.64	139,719,617.46
1. 管理人报酬		112,417,976.20	110,631,154.24
其中：暂估管理人报酬		-	-
2. 托管费		22,483,595.35	22,126,230.78
3. 销售服务费		-	-
4. 投资顾问费		-	-
5. 利息支出		-	-
其中：卖出回购金融资产支出		-	-
6. 信用减值损失		-	-
7. 税金及附加		-	54,363.33
8. 其他费用	7.4.7.16	1,722,747.09	6,907,869.11
三、利润总额（亏损总额以“-”号填列）		9,269,672,024.21	6,477,986,122.70
减：所得税费用		-	-
四、净利润（净亏损以“-”号填列）		9,269,672,024.21	6,477,986,122.70
五、其他综合收益的税后净额		-	-
六、综合收益总额		9,269,672,024.21	6,477,986,122.70

7.3 净资产变动表

会计主体：国联安中证全指半导体产品与设备交易型开放式指数证券投资基金

本报告期：2025 年 1 月 1 日至 2025 年 12 月 31 日

单位：人民币元

项目	本期			
	2025 年 1 月 1 日至 2025 年 12 月 31 日			
	实收基金	其他综合收益	未分配利润	净资产合计
一、上期期末净资产	11,831,501,818.77	-	12,026,873,059.12	23,858,374,877.89
加：会计政策变更	-	-	-	-
前期差错更正	-	-	-	-

其他	-	-	-	-
二、本期期初净资产	11,831,501,818.77	-	12,026,873,059.12	23,858,374,877.89
三、本期增减变动额(减少以“-”号填列)	-4,941,000,009.70	-	1,247,937,843.84	-3,693,062,165.86
(一)、综合收益总额	-	-	9,269,672,024.21	9,269,672,024.21
(二)、本期基金份额交易产生的净资产变动数(净资产减少以“-”号填列)	-4,941,000,009.70	-	-8,021,734,180.37	-12,962,734,190.07
其中：1. 基金申购款	28,872,000,048.43	-	39,960,386,434.75	68,832,386,483.18
2. 基金赎回款	-33,813,000,005.813	-	-47,982,120,615.12	-81,795,120,673.25
(三)、本期向基金份额持有人分配利润产生的净资产变动(净资产减少以“-”号填列)	-	-	-	-
(四)、其他综合收益结转留存收益	-	-	-	-
四、本期期末净资产	6,890,501,809.07	-	13,274,810,902.96	20,165,312,712.03
项目	上年度可比期间 2024 年 1 月 1 日至 2024 年 12 月 31 日			
	实收基金	其他综合收益	未分配利润	净资产合计
一、上期期末净资产	16,310,501,815.38	-	9,916,680,910.38	26,227,182,725.76
加：会计政策变更	-	-	-	-
前期差错更正	-	-	-	-

其他	-	-	-	-
二、本期期初净资产	16,310,501,815 .38	-	9,916,680,910. 38	26,227,182,725. 76
三、本期增减变动额(减少以“-”号填列)	-4,478,999,996 .61	-	2,110,192,148. 74	-2,368,807,847. 87
(一)、综合收益总额	-	-	6,477,986,122. 70	6,477,986,122.7 0
(二)、本期基金份额交易产生的净资产变动数(净资产减少以“-”号填列)	-4,478,999,996 .61	-	-4,367,793,973 .96	-8,846,793,970. 57
其中：1. 基金申购款	32,560,000,046 .59	-	20,809,582,413 .51	53,369,582,460. 10
2. 基金赎回款	-37,039,000,04 3.20	-	-25,177,376,38 7.47	-62,216,376,430 .67
(三)、本期向基金份额持有人分配利润产生的净资产变动(净资产减少以“-”号填列)	-	-	-	-
(四)、其他综合收益结转留存收益	-	-	-	-
四、本期期末净资产	11,831,501,818 .77	-	12,026,873,059 .12	23,858,374,877. 89

报表附注为财务报表的组成部分。

本报告 7.1 至 7.4 财务报表由下列负责人签署：

<u>唐华</u>	<u>蔡蓓蕾</u>	<u>仲晓峰</u>
基金管理人负责人	主管会计工作负责人	会计机构负责人

7.4 报表附注

7.4.1 基金基本情况

国联安中证全指半导体产品与设备交易型开放式指数证券投资基金（以下简称“本基金”），系经中国证券监督管理委员会（以下简称“中国证监会”）证监许可[2019]377号《关于准予国联安中证全指半导体产品与设备交易型开放式指数证券投资基金注册的批复》的核准，由基金管理人国联安基金管理有限公司向社会公开发行募集。基金合同于2019年5月8日正式生效，首次设立募集规模312,501,800.00基金份额。本基金为交易型开放式，存续期限不定。本基金的基金管理人为国联安基金管理有限公司，基金托管人为国泰海通证券股份有限公司，注册登记机构为中国证券登记结算有限责任公司。

本基金主要投资于标的指数成份股和备选成份股。为更好地实现基金的投资目标，本基金还可投资于非成份股（包括中小板、创业板及其他中国证监会核准上市的股票）、债券（包括国债、金融债、企业债、公司债、次级债、可转换债券（含分离交易可转债）、可交换债券、央行票据、短期融资券、超短期融资券、中期票据、中小企业私募债等）、资产支持证券、债券回购、同业存单、银行存款、货币市场工具、股指期货、权证以及法律法规或中国证监会允许基金投资的其他金融工具（但须符合中国证监会相关规定）。在不违反法律法规规定和《基金合同》约定，且对基金份额持有人利益无实质性不利影响的情况下，基金管理人在履行适当程序后，本基金可以参与融资业务以及通过证券金融公司办理转融通证券出借业务。如法律法规或监管机构以后允许基金投资其他品种，基金管理人在履行适当程序后，可以将其纳入投资范围。

基金的投资组合比例为：本基金投资于标的指数成份股和备选成份股的比例不低于基金资产净值的90%，且不低于非现金基金资产的80%；权证、股指期货及其他金融工具的投资比例依照法律法规或监管机构的规定执行。如果法律法规对该比例要求有变更的，以变更后的比例为准，本基金的投资范围会做相应调整。

本基金业绩比较基准：中证全指半导体产品与设备指数收益率。

7.4.2 会计报表的编制基础

本财务报表系按照财政部颁布的《企业会计准则——基本准则》以及其后颁布及修订的具体会计准则、解释以及《资产管理产品相关会计处理规定》和其他相关规定（统称“企业会计准则”）编制，同时，在信息披露和估值方面，也参考了中国证监会颁布的《中国证券监督管理委员会关于证券投资基金估值业务的指导意见》、《公开募集证券投资基金信息披露管理办法》、《证券投资基金信息披露内容与格式准则》第2号《年度报告的内容与格式》、《证券投资基金信息披露编报规则》第3号《会计报表附注的编制及披露》、《证券投资基金信息披露XBRL模板第3号〈年度报

告和中期报告》以及中国证监会和中国证券投资基金业协会颁布的其他相关规定。本财务报表以本基金持续经营为基础列报。

7.4.3 遵循企业会计准则及其他有关规定的声明

本财务报表符合企业会计准则的要求，真实、完整地反映了本基金于 2025 年 12 月 31 日的财务状况以及 2025 年度的经营成果和净资产变动情况。

7.4.4 重要会计政策和会计估计

7.4.4.1 会计年度

本基金会计年度采用公历年度，即每年自 1 月 1 日起至 12 月 31 日止。

7.4.4.2 记账本位币

本基金记账本位币和编制本财务报表所采用的货币均为人民币。除有特别说明外，均以人民币元为单位表示。

7.4.4.3 金融资产和金融负债的分类

金融工具是指形成本基金的金融资产（或负债），并形成其他单位的金融负债（或资产）或权益工具的合同。

(1) 金融资产分类

本基金的金融资产于初始确认时根据管理金融资产的业务模式和金融资产的合同现金流量特征分类为：以公允价值计量且其变动计入当期损益的金融资产、以摊余成本计量的金融资产；

(2) 金融负债分类

本基金的金融负债于初始确认时分类为：以公允价值计量且其变动计入当期损益的金融负债、以摊余成本计量的金融负债。

7.4.4.4 金融资产和金融负债的初始确认、后续计量和终止确认

本基金于成为金融工具合同的一方时确认一项金融资产或金融负债。

划分为以公允价值计量且其变动计入当期损益的金融资产和金融负债，以及不作为有效套期工具的衍生工具，按照取得时的公允价值作为初始确认金额，相关的交易费用在发生时计入当期损益；

划分为以摊余成本计量的金融资产和金融负债，按照取得时的公允价值作为初始确认金额，相关交易费用计入其初始确认金额；

对于以公允价值计量且其变动计入当期损益的金融资产，采用公允价值进行后续计量，所有公允价值变动计入当期损益；

对于以摊余成本计量的金融资产，采用实际利率法确认利息收入，其终止确认、修改或减值

产生的利得或损失，均计入当期损益；

本基金以预期信用损失为基础，对以摊余成本计量的金融资产进行减值处理并确认损失准备。对于不含重大融资成分的应收款项，本基金运用简化计量方法，按照相当于整个存续期内的预期信用损失金额计量损失准备。除上述采用简化计量方法以外的金融资产，本基金在每个估值日评估其信用风险自初始确认后是否已经显著增加，如果信用风险自初始确认后未显著增加，处于第一阶段，本基金按照相当于未来 12 个月内预期信用损失的金额计量损失准备，并按照账面余额和实际利率计算利息收入；如果信用风险自初始确认后已显著增加但尚未发生信用减值的，处于第二阶段，本基金按照相当于整个存续期内预期信用损失的金额计量损失准备，并按照账面余额和实际利率计算利息收入；如果初始确认后发生信用减值的，处于第三阶段，本基金按照相当于整个存续期内预期信用损失的金额计量损失准备，并按照摊余成本和实际利率计算利息收入；

本基金在每个估值日评估相关金融工具的信用风险自初始确认后是否已显著增加。本基金以单项金融工具或者具有相似信用风险特征的金融工具组合为基础，通过比较金融工具在估值日发生违约的风险与在初始确认日发生违约的风险，以确定金融工具预计存续期内发生违约风险的变化情况；

本基金计量金融工具预期信用损失的方法反映的因素包括：通过评价一系列可能的结果而确定的无偏概率加权平均金额、货币时间价值，以及在估值日无须付出不必要的额外成本或努力即可获得的有关过去事项、当前状况以及未来经济状况预测的合理且有依据的信息；

当对金融资产预期未来现金流量具有不利影响的一项或多项事件发生时，该金融资产成为已发生信用减值的金融资产；

当本基金不再合理预期能够全部或部分收回金融资产合同现金流量时，本基金直接减记该金融资产的账面余额；

当收取该金融资产现金流量的合同权利终止，或该收取金融资产现金流量的权利已转移，且符合金融资产转移的终止确认条件的，金融资产将终止确认；

本基金已将金融资产所有权上几乎所有的风险和报酬转移给转入方的，终止确认该金融资产；保留了金融资产所有权上几乎所有的风险和报酬的，不终止确认该金融资产；本基金既没有转移也没有保留金融资产所有权上几乎所有的风险和报酬的，分别下列情况处理：放弃了对该金融资产控制的，终止确认该金融资产并确认产生的资产和负债；未放弃对该金融资产控制的，按照其继续涉入所转移金融资产的程度确认有关金融资产，并相应确认有关负债。

对于以公允价值计量且其变动计入当期损益的金融负债（含交易性金融负债和衍生金融负债），按照公允价值进行后续计量，所有公允价值变动均计入当期损益。对于以摊余成本计量的金

融负债，采用实际利率法，按照摊余成本进行后续计量。如果金融负债的责任已履行、撤销或届满，则对金融负债进行终止确认。

7.4.4.5 金融资产和金融负债的估值原则

公允价值，是指市场参与者在计量日发生的有序交易中，出售一项资产所能收到或者转移一项负债所需支付的价格。本基金以公允价值计量相关资产或负债，假定出售资产或者转移负债的有序交易在相关资产或负债的主要市场进行；不存在主要市场的，本基金假定该交易在相关资产或负债的最有利市场进行。主要市场（或最有利市场）是本基金在计量日能够进入的交易市场。本基金采用市场参与者在对该资产或负债定价时为实现其经济利益最大化所使用的假设。

在财务报表中以公允价值计量或披露的资产和负债，根据对公允价值计量整体而言具有重要意义的最低层次输入值，确定所属的公允价值层次：第一层次输入值，在计量日能够取得的相同资产或负债在活跃市场上未经调整的报价；第二层次输入值，除第一层次输入值外相关资产或负债直接或间接可观察的输入值；第三层次输入值，相关资产或负债的不可观察输入值。

每个资产负债表日，本基金对在财务报表中确认的持续以公允价值计量的资产和负债进行重新评估，以确定是否在公允价值计量层次之间发生转换。

本基金持有的以公允价值计量且其变动计入当期损益的金融资产和金融负债按如下原则确定公允价值并进行估值：

(1) 存在活跃市场的金融工具，按照估值日能够取得的相同资产或负债在活跃市场上未经调整的报价作为公允价值；估值日无报价且最近交易日后未发生影响公允价值计量的重大事件的，应采用最近交易日的报价确定公允价值。有充足证据表明估值日或最近交易日的报价不能真实反映公允价值的，应对报价进行调整，确定公允价值。

与上述投资品种相同，但具有不同特征的，应以相同资产或负债的公允价值为基础，并在估值技术中考虑不同特征因素的影响。特征是指对资产出售或使用的限制等，如果该限制是针对资产持有者的，那么在估值技术中不应将该限制作为特征考虑。此外，基金管理人不应考虑因大量持有相关资产或负债所产生的溢价或折价；

(2) 不存在活跃市场的金融工具，应采用在当前情况下适用并且有足够可利用数据和其他信息支持的估值技术确定公允价值。采用估值技术确定公允价值时，应优先使用可观察输入值，只有在无法取得相关资产或负债可观察输入值或取得不切实可行的情况下，才使用不可观察输入值；

(3) 如有确凿证据表明按上述方法进行估值不能客观反映其公允价值的，基金管理人可根据具体情况与基金托管人商定后，按最能反映公允价值的方法估值；

(4) 如有新增事项，按国家最新规定估值。

7.4.4.6 金融资产和金融负债的抵销

当本基金具有抵销已确认金融资产和金融负债的法定权利，且该种法定权利现在是可执行的，同时本基金计划以净额结算或同时变现该金融资产和清偿该金融负债时，金融资产和金融负债以相互抵销后的金额在资产负债表内列示。除此以外，金融资产和金融负债在资产负债表内分别列示，不予相互抵销。

7.4.4.7 实收基金

实收基金为对外发行的基金份额总额所对应的金额。由于申购和赎回引起的实收基金变动分别于基金申购确认日及基金赎回确认日确认。上述申购和赎回分别包括基金转换所引起的转入基金的实收基金增加和转出基金的实收基金减少。

7.4.4.8 损益平准金

损益平准金包括已实现损益平准金和未实现损益平准金。已实现损益平准金指在申购或赎回基金份额时，申购或赎回款项中包含的按累计未分配的已实现收益/（损失）占基金净资产比例计算的金额。未实现损益平准金指在申购或赎回基金份额时，申购或赎回款项中包含的按累计未实现利得/（损失）占基金净资产比例计算的金额。损益平准金于基金申购确认日或基金赎回确认日确认。未实现损益平准金与已实现损益平准金均在“损益平准金”科目中核算，并于期末全额转入“未分配利润/（累计亏损）”。

7.4.4.9 收入/（损失）的确认和计量

(1) 存款利息收入按存款的本金与适用的利率逐日计提的金额入账。若提前支取定期存款，按协议规定的利率及持有期重新计算存款利息收入，并根据提前支取所实际收到的利息收入与账面已确认的利息收入的差额确认利息损失，列入利息收入减项，存款利息收入以净额列示；

(2) 交易性金融资产在买入/卖出的成交日发生的交易费用，计入投资收益；

债券投资和资产支持证券投资持有期间，按证券票面价值与票面利率或内含票面利率或合同利率计算的金额扣除适用情况下的相关税费后的净额确认为投资收益，在证券实际持有期内逐日计提；

处置交易性金融资产的投资收益于成交日确认，并按成交金额与该交易性金融资产的账面余额的差额扣除适用情况下的相关税费后的净额入账，同时转出已确认的公允价值变动收益；

(3) 股利收益于除息日确认，并按发行人宣告的分红派息比例计算的金额扣除适用情况下的相关税费后的净额入账；

(4) 处置衍生工具的投资收益于成交日确认，并按处置衍生工具成交金额与其成本的差额扣除适用情况下的相关税费后的净额入账，同时转出已确认的公允价值变动收益；

(5) 买入返售金融资产收入，按实际利率法确认利息收入，在回购期内逐日计提；

(6) 公允价值变动收益系本基金持有的以公允价值计量且其变动计入当期损益的金融资产、以公允价值计量且其变动计入当期损益的金融负债等公允价值变动形成的应计入当期损益的利得或损失；

(7) 其他收入在本基金履行了基金合同中的履约义务，即在客户取得服务控制权时确认收入。

7.4.4.10 费用的确认和计量

本基金的管理人报酬和托管费等费用按照权责发生制原则，在本基金接受相关服务的期间计入当期损益。以摊余成本计量的金融负债在持有期间确认的利息支出按实际利率法计算，实际利率法与直线法差异较小的则按直线法计算。

7.4.4.11 基金的收益分配政策

(1) 基金收益评价日核定的基金累计报酬率超过标的指数同期累计报酬率达到 1%以上，基金管理人可以进行收益分配；

(2) 在符合有关基金分红条件的前提下，收益分配比例根据以下原则确定：使收益分配后基金累计报酬率尽可能贴近标的指数同期累计报酬率。若《基金合同》生效不满 3 个月可不进行收益分配；

(3) 本基金收益分配方式为现金分红；

(4) 基于本基金的性质和特点，本基金收益分配无需以弥补亏损为前提，收益分配后基金份额净值有可能低于面值；

(5) 每一基金份额享有同等分配权；法律法规或监管机关另有规定的，从其规定。

(6) 在不违背法律法规及基金合同的规定且对基金份额持有人利益无实质性不利影响的前提下，基金管理人经与托管人协商一致，可在按照监管部门要求履行适当程序后调整基金收益的分配原则，不需召开基金份额持有人大会，但应于变更实施日前在规定媒介公告。

7.4.4.12 其他重要的会计政策和会计估计

本基金本报告期无其他重要的会计政策和会计估计。

7.4.5 会计政策和会计估计变更以及差错更正的说明

7.4.5.1 会计政策变更的说明

本基金本报告期无会计政策变更。

7.4.5.2 会计估计变更的说明

本基金本报告期无会计估计变更。

7.4.5.3 差错更正的说明

本基金本报告期无重大会计差错的内容和更正金额。

7.4.6 税项

(1) 印花税

经国务院批准，财政部、国家税务总局研究决定，自 2008 年 4 月 24 日起，调整证券（股票）交易印花税税率，由原先的 3% 调整为 1%；根据财政部、税务总局公告 2023 年第 39 号《关于减半征收证券交易印花税的公告》的规定，自 2023 年 8 月 28 日起，证券交易印花税实施减半征收；

经国务院批准，财政部、国家税务总局研究决定，自 2008 年 9 月 19 日起，调整由出让方按证券（股票）交易印花税税率缴纳印花税，受让方不再征收，税率不变。

(2) 增值税

根据财政部、国家税务总局财税[2016]36 号文《关于全面推开营业税改征增值税试点的通知》的规定，经国务院批准，自 2016 年 5 月 1 日起在全国范围内全面推开营业税改征增值税试点，金融业纳入试点范围，由缴纳营业税改为缴纳增值税。对证券投资基金（封闭式证券投资基金，开放式证券投资基金）管理人运用基金买卖股票、债券的转让收入免征增值税；国债、地方政府债利息收入以及金融同业往来利息收入免征增值税；存款利息收入不征收增值税；

根据财政部、国家税务总局财税[2016]46 号文《关于进一步明确全面推开营改增试点金融业有关政策的通知》的规定，金融机构开展的质押式买入返售金融商品业务及持有政策性金融债券取得的利息收入属于金融同业往来利息收入；

根据财政部、国家税务总局财税[2016]70 号文《关于金融机构同业往来等增值税政策的补充通知》的规定，金融机构开展的买断式买入返售金融商品业务、同业存款、同业存单以及持有金融债券取得的利息收入属于金融同业往来利息收入；

根据财政部、国家税务总局财税[2016]140 号文《关于明确金融、房地产开发、教育辅助服务等增值税政策的通知》的规定，本基金运营过程中发生的增值税应税行为，以本基金的基金管理人为增值税纳税人；

根据财政部、国家税务总局财税[2017]56 号文《关于资管产品增值税有关问题的通知》的规定，证券投资基金的基金管理人运营证券投资基金过程中发生的增值税应税行为，暂适用简易计税方法，按照 3% 的征收率缴纳增值税。对证券投资基金在 2018 年 1 月 1 日前运营过程中发生的增值税应税行为，未缴纳增值税的，不再缴纳；已缴纳增值税的，已纳税额从证券投资基金的基金管理人以后月份的增值税应纳税额中抵减。增值税应税行为的销售额根据财政部、国家税务总局财税[2017]90 号文《关于租入固定资产进项税额抵扣等增值税政策的通知》的规定确定；

根据财政部、国家税务总局公告 2025 年第 4 号《关于国债等债券利息收入增值税政策的公告》，自 2025 年 8 月 8 日起，对在该日期之后（含当日）新发行的国债、地方政府债券、金融债券的利息收入，恢复征收增值税。对在该日期之前已发行的国债、地方政府债券、金融债券（包含在 2025 年 8 月 8 日之后续发行的部分）的利息收入，继续免征增值税直至债券到期。

(3) 城市维护建设税、教育费附加、地方教育附加

根据《中华人民共和国城市维护建设税法》、《征收教育费附加的暂行规定（2011 年修订）》及相关地方教育附加的征收规定，凡缴纳消费税、增值税、营业税的单位和个人，都应当依照规定缴纳城市维护建设税、教育费附加（除按照相关规定缴纳农村教育事业费附加的单位外）及地方教育附加。

(4) 企业所得税

根据财政部、国家税务总局财税[2004]78 号文《关于证券投资基金税收政策的通知》的规定，自 2004 年 1 月 1 日起，对证券投资基金（封闭式证券投资基金，开放式证券投资基金）管理人运用基金买卖股票、债券的差价收入，继续免征企业所得税；

根据财政部、国家税务总局财税[2008]1 号文《关于企业所得税若干优惠政策的通知》的规定，对证券投资基金从证券市场中取得的收入，包括买卖股票、债券的差价收入，股权的股息、红利收入，债券的利息收入及其他收入，暂不征收企业所得税。

(5) 个人所得税

根据财政部、国家税务总局财税[2008]132 号文《财政部、国家税务总局关于储蓄存款利息所得有关个人所得税政策的通知》的规定，自 2008 年 10 月 9 日起，对储蓄存款利息所得暂免征收个人所得税；

根据财政部、国家税务总局、中国证监会财税[2012]85 号文《关于实施上市公司股息红利差别化个人所得税政策有关问题的通知》的规定，自 2013 年 1 月 1 日起，证券投资基金从公开发行和转让市场取得的上市公司股票，持股期限在 1 个月以内（含 1 个月）的，其股息红利所得全额计入应纳税所得额；持股期限在 1 个月以上至 1 年（含 1 年）的，暂减按 50% 计入应纳税所得额；持股期限超过 1 年的，暂减按 25% 计入应纳税所得额。上述所得统一适用 20% 的税率计征个人所得税；

根据财政部、国家税务总局、中国证监会财税[2015]101 号文《关于上市公司股息红利差别化个人所得税政策有关问题的通知》的规定，自 2015 年 9 月 8 日起，证券投资基金从公开发行和转让市场取得的上市公司股票，持股期限超过 1 年的，股息红利所得暂免征收个人所得税。

7.4.7 重要财务报表项目的说明

7.4.7.1 货币资金

单位：人民币元

项目	本期末 2025 年 12 月 31 日	上年度末 2024 年 12 月 31 日
活期存款	62,158,298.41	55,338,397.80
等于：本金	62,126,685.07	55,289,556.19
加：应计利息	31,613.34	48,841.61
定期存款	-	-
等于：本金	-	-
加：应计利息	-	-
其中：存款期限 1 个月以内	-	-
存款期限 1-3 个月	-	-
存款期限 3 个月以上	-	-
其他存款	-	-
等于：本金	-	-
加：应计利息	-	-
合计	62,158,298.41	55,338,397.80

7.4.7.2 交易性金融资产

单位：人民币元

项目	本期末 2025 年 12 月 31 日			
	成本	应计利息	公允价值	公允价值变动
股票	18,262,052,887.38	-	20,116,902,184.22	1,854,849,296.84
贵金属投资-金交所黄金合约	-	-	-	-
债券	交易所市场	-	-	-
	银行间市场	-	-	-
	合计	-	-	-
资产支持证券	-	-	-	-
基金	-	-	-	-
其他	-	-	-	-
合计	18,262,052,887.38	-	20,116,902,184.22	1,854,849,296.84
项目	上年度末 2024 年 12 月 31 日			
	成本	应计利息	公允价值	公允价值变动
股票	21,514,597,665.08	-	23,784,065,310.01	2,269,467,644.93
贵金属投资-金交所黄金合约	-	-	-	-

债券	交易所市场	-	-	-	-
	银行间市场	-	-	-	-
	合计	-	-	-	-
资产支持证券		-	-	-	-
基金		-	-	-	-
其他		-	-	-	-
合计		21,514,597,665.08	-	23,784,065,310.01	2,269,467,644.93

注：股票投资的估值增值和股票投资的公允价值均包含可退替代款估值增值。

7.4.7.3 衍生金融资产/负债

本报告期末及上年度末，本基金均未持有衍生金融资产/负债。

7.4.7.4 买入返售金融资产

7.4.7.4.1 各项买入返售金融资产期末余额

本报告期末及上年度末，本基金均未持有买入返售金融资产。

7.4.7.4.2 期末买断式逆回购交易中取得的债券

本报告期末及上年度末，本基金均未持有从买断式逆回购交易中取得的债券。

7.4.7.5 其他资产

单位：人民币元

项目	本期末 2025年12月31日	上年度末 2024年12月31日
应收利息	-	-
其他应收款	-	-
待摊费用	-	-
ETF 申赎证券清算款	-	185,499,301.30
合计	-	185,499,301.30

7.4.7.6 其他负债

单位：人民币元

项目	本期末 2025年12月31日	上年度末 2024年12月31日
应付券商交易单元保证金	-	-
应付赎回费	-	-
应付证券出借违约金	-	-
应付交易费用	1,164,344.46	3,494,275.87
其中：交易所市场	1,164,344.46	3,494,275.87
银行间市场	-	-
应付利息	-	-
应付指数使用费	-	1,956,766.14
预提审计费	120,000.00	150,000.00

预提信息披露费	120,000.00	120,000.00
ETF 申赎证券清算款	21,417,801.84	-
合计	22,822,146.30	5,721,042.01

7.4.7.7 实收基金

金额单位：人民币元

项目	本期 2025 年 1 月 1 日至 2025 年 12 月 31 日	
	基金份额（份）	账面金额
上年度末	23,663,003,600.00	11,831,501,818.77
本期申购	57,744,000,000.00	28,872,000,048.43
本期赎回（以“-”号填列）	-67,626,000,000.00	-33,813,000,058.13
本期末	13,781,003,600.00	6,890,501,809.07

7.4.7.8 未分配利润

单位：人民币元

项目	已实现部分	未实现部分	未分配利润合计
上年度末	10,462,270,111.52	1,564,602,947.60	12,026,873,059.12
本期期初	10,462,270,111.52	1,564,602,947.60	12,026,873,059.12
本期利润	9,684,290,372.30	-414,618,348.09	9,269,672,024.21
本期基金份额交易产生的变动数	-6,393,496,230.12	-1,628,237,950.25	-8,021,734,180.37
其中：基金申购款	37,467,602,998.69	2,492,783,436.06	39,960,386,434.75
基金赎回款	-43,861,099,228.81	-4,121,021,386.31	-47,982,120,615.12
本期已分配利润	-	-	-
本期末	13,753,064,253.70	-478,253,350.74	13,274,810,902.96

7.4.7.9 存款利息收入

单位：人民币元

项目	本期 2025 年 1 月 1 日至 2025 年 12 月 31 日	上年度可比期间 2024 年 1 月 1 日至 2024 年 12 月 31 日
	活期存款利息收入	1,233,213.82
定期存款利息收入	-	-
其他存款利息收入	-	-
结算备付金利息收入	246,817.32	915,051.17
其他	26,064.00	94,798.37
合计	1,506,095.14	2,533,712.68

注：此处其他列示的是结算保证金利息收入。

7.4.7.10 股票投资收益

7.4.7.10.1 股票投资收益项目构成

单位：人民币元

项目	本期 2025年1月1日至2025年12月31日	上年度可比期间 2024年1月1日至2024年12月31日
股票投资收益——买卖股票差价收入	1,870,241,862.89	125,494,778.13
股票投资收益——赎回差价收入	7,845,993,750.07	1,646,732,584.11
股票投资收益——申购差价收入	-	-
股票投资收益——证券出借差价收入	-	-
合计	9,716,235,612.96	1,772,227,362.24

7.4.7.10.2 股票投资收益——买卖股票差价收入

单位：人民币元

项目	本期 2025年1月1日至2025年12月31日	上年度可比期间 2024年1月1日至2024年12月31日
卖出股票成交总额	23,035,320,031.27	24,196,119,018.19
减：卖出股票成本总额	21,144,504,772.85	24,046,136,284.20
减：交易费用	20,573,395.53	24,487,955.86
买卖股票差价收入	1,870,241,862.89	125,494,778.13

7.4.7.10.3 股票投资收益——赎回差价收入

单位：人民币元

项目	本期 2025年1月1日至2025年12月31日	上年度可比期间 2024年1月1日至2024年12月31日
赎回基金份额对价总额	81,795,120,673.25	62,216,376,430.67
减：现金支付赎回款总额	20,246,638,610.25	19,194,334,329.67
减：赎回股票成本总额	53,702,488,312.93	41,375,309,516.89
减：交易费用	-	-
赎回差价收入	7,845,993,750.07	1,646,732,584.11

7.4.7.11 债券投资收益

7.4.7.11.1 债券投资收益项目构成

本报告期内及上年度可比期间，本基金均无债券投资收益。

7.4.7.11.2 债券投资收益——买卖债券差价收入

本报告期内及上年度可比期间，本基金均无债券买卖差价收入。

7.4.7.11.3 债券投资收益——赎回差价收入

本报告期内及上年度可比期间，本基金均无债券赎回差价收入。

7.4.7.11.4 债券投资收益——申购差价收入

本报告期内及上年度可比期间，本基金均无债券申购差价收入。

7.4.7.12 衍生工具收益

本报告期内及上年度可比期间，本基金均无衍生工具投资收益。

7.4.7.13 股利收益

单位：人民币元

项目	本期	上年度可比期间
	2025年1月1日至2025年12月31日	2024年1月1日至2024年12月31日
股票投资产生的股利收益	50,589,607.88	63,445,431.45
其中：证券出借权益补偿收入	-	2,386,418.07
基金投资产生的股利收益	-	-
合计	50,589,607.88	63,445,431.45

7.4.7.14 公允价值变动收益

单位：人民币元

项目名称	本期	上年度可比期间
	2025年1月1日至2025年12月31日	2024年1月1日至2024年12月31日
1. 交易性金融资产	-414,619,329.57	4,724,605,871.86
——股票投资	-414,619,329.57	4,724,605,871.86
——债券投资	-	-
——资产支持证券投资	-	-
——基金投资	-	-
——贵金属投资	-	-
——其他	-	-
2. 衍生工具	-	-
——权证投资	-	-
3. 其他	981.48	-5,912.40
减：应税金融商品公允价值变动产生的预估增值税	-	-
合计	-414,618,348.09	4,724,599,959.46

注：此处其他列示的是可退替代款公允价值变动损益。

7.4.7.15 其他收入

单位：人民币元

项目	本期 2025年1月1日至2025年12月 31日	上年度可比期间 2024年1月1日至2024 年12月31日
基金赎回费收入	-	-
ETF 替代损益	52,583,374.96	39,798,446.23
合计	52,583,374.96	39,798,446.23

7.4.7.16 其他费用

单位：人民币元

项目	本期 2025年1月1日至2025年12 月31日	上年度可比期间 2024年1月1日至2024年12月31 日
审计费用	120,000.00	150,000.00
信息披露费	120,000.00	120,000.00
证券出借违约金	-	-
指数使用费	1,482,747.09	6,637,869.11
合计	1,722,747.09	6,907,869.11

注：指数使用费为支付标的指数供应商的标的指数许可使用费，按前一日基金资产净值的 0.03% 的年费率计提，逐日累计，按季支付。根据《关于国联安基金管理有限公司旗下部分指数基金指数使用费调整为基金管理人承担并修订基金合同的公告》，自 2025 年 3 月 21 日起，本基金指数使用费调整为基金管理人承担。

7.4.8 或有事项、资产负债表日后事项的说明

7.4.8.1 或有事项

截至资产负债表日，本基金无需要说明的重大或有事项。

7.4.8.2 资产负债表日后事项

截至财务报表批准日，本基金无需要披露的资产负债表日后事项。

7.4.9 关联方关系

关联方名称	与本基金的关系
国联安基金管理有限公司（“国联安基金”）	基金管理人
国泰海通证券股份有限公司（“国泰海通证券”）	基金托管人、基金销售机构
太平洋资产管理有限责任公司（“太平洋资管”）	基金管理人的股东
安联集团	基金管理人的股东
国联安中证全指半导体产品与设备交易型开放式指数证券投资基金联接基金（“国联安中证全指半导体产品与设备 ETF”）	本基金的联接基金

联接基金”)

注：基金托管人为国泰海通证券股份有限公司（由国泰君安证券股份有限公司于 2025 年 4 月变更名称而来）。

7.4.10 本报告期及上年度可比期间的关联方交易

下述关联交易均在正常业务范围内按一般商业条款订立。

7.4.10.1 通过关联方交易单元进行的交易

7.4.10.1.1 股票交易

金额单位：人民币元

关联方名称	本期 2025 年 1 月 1 日至 2025 年 12 月 31 日		上年度可比期间 2024 年 1 月 1 日至 2024 年 12 月 31 日	
	成交金额	占当期股票成交总额的比例 (%)	成交金额	占当期股票成交总额的比例 (%)
国泰海通证券	1,363,148,535.58	3.14	-	-

7.4.10.1.2 债券交易

本报告期内及上年度可比期间，本基金均未有通过关联方交易单元进行的债券交易。

7.4.10.1.3 债券回购交易

本报告期内及上年度可比期间，本基金均未有通过关联方交易单元进行的债券回购交易。

7.4.10.1.4 权证交易

本报告期内及上年度可比期间，本基金均未有通过关联方交易单元进行的权证交易。

7.4.10.1.5 应支付关联方的佣金

金额单位：人民币元

关联方名称	本期 2025 年 1 月 1 日至 2025 年 12 月 31 日			
	当期佣金	占当期佣金总量的比例 (%)	期末应付佣金余额	占期末应付佣金总额的比例 (%)
国泰海通证券	194,755.94	3.11	194,755.94	16.73
关联方名称	上年度可比期间 2024 年 1 月 1 日至 2024 年 12 月 31 日			
	当期佣金	占当期佣金总量的比例 (%)	期末应付佣金余额	占期末应付佣金总额的比例 (%)
-	-	-	-	-

7.4.10.2 关联方报酬

7.4.10.2.1 基金管理费

单位：人民币元

项目	本期	上年度可比期间
	2025 年 1 月 1 日至 2025 年 12 月 31 日	2024 年 1 月 1 日至 2024 年 12 月 31 日
当期发生的基金应支付的管理费	112,417,976.20	110,631,154.24
其中：应支付销售机构的客户维护费	2,451,788.05	1,672,325.96
应支付基金管理人的净管理费	109,966,188.15	108,958,828.28

注：支付基金管理人国联安基金管理有限公司的基金管理费按前一日基金资产净值 0.5%的年费率计提，逐日累计至每月月底，按月支付。计算公式为：

日基金管理费=前一日基金资产净值×0.5%/当年天数。

7.4.10.2.2 基金托管费

单位：人民币元

项目	本期	上年度可比期间
	2025 年 1 月 1 日至 2025 年 12 月 31 日	2024 年 1 月 1 日至 2024 年 12 月 31 日
当期发生的基金应支付的托管费	22,483,595.35	22,126,230.78

注：支付基金托管人国泰海通的基金托管费按前一日基金资产净值 0.1%的年费率计提，逐日累计至每月月底，按月支付。其计算公式为：

日基金托管费=前一日基金资产净值×0.1%/当年天数。

7.4.10.3 与关联方进行银行间同业市场的债券（含回购）交易

本报告期内及上年度可比期间，本基金均未发生与关联方进行银行间同业市场的债券（含回购）交易。

7.4.10.4 报告期内转融通证券出借业务发生重大关联交易事项的说明

本报告期内及上年度可比期间，本基金均未与关联方进行转融通出借业务。

7.4.10.5 各关联方投资本基金的情况

7.4.10.5.1 报告期内基金管理人运用固有资金投资本基金的情况

本报告期内及上年度可比期间，本基金管理人均未运用固有资金投资本基金。

7.4.10.5.2 报告期末除基金管理人之外的其他关联方投资本基金的情况

份额单位：份

关联方名称	本期末		上年度末	
	2025 年 12 月 31 日		2024 年 12 月 31 日	
	持有的基金份额	持有的基金份额占基金总份额的比例 (%)	持有的基金份额	持有的基金份额占基金总份额的比例 (%)

国联安中证全指半导体产品与设备ETF联接基金	2,171,721,134.00	15.7600	4,020,809,300.00	16.9900
国泰海通证券	135,476,860.00	0.9800	-	-

7.4.10.6 由关联方保管的银行存款余额及当期产生的利息收入

单位：人民币元

关联方名称	本期 2025年1月1日至2025年12月31日		上年度可比期间 2024年1月1日至2024年12月31日	
	期末余额	当期利息收入	期末余额	当期利息收入
国泰海通证券	62,158,298.41	1,233,213.82	55,338,397.80	1,523,863.14

注：本基金的银行存款由基金托管人国泰海通证券转存于交通银行股份有限公司上海交银大厦支行，按银行同业利率计息。本基金通过基金托管人账户转存于中国证券登记结算有限责任公司的结算备付金，于2025年12月31日的相关余额为人民币17,090,592.86元。（2024年12月31日：41,579,555.35元）。

7.4.10.7 本基金在承销期内参与关联方承销证券的情况

本报告期内及上年度可比期间，本基金均未在承销期内参与关联方承销的证券。

7.4.10.8 其他关联交易事项的说明

本报告期内及上年度可比期间，本基金均无其他关联交易事项。

7.4.11 利润分配情况

本报告期内本基金未进行利润分配。

7.4.12 期末（2025年12月31日）本基金持有的流通受限证券

7.4.12.1 因认购新发/增发证券而于期末持有的流通受限证券

金额单位：人民币元

7.4.12.1.1 受限证券类别：股票										
证券代码	证券名称	成功认购日	受限期	流通受限类型	认购价格	期末估值单价	数量（单位：股）	期末成本总额	期末估值总额	备注
001280	中国铀业	2025年11月25日	6个月	新股锁定	17.89	45.36	2,277	40,735.53	103,284.72	-
001285	瑞立	2025年9	6个月	新股锁定	42.28	56.08	137	5,792.36	7,682.96	-

	科密	月 23 日									
001369	双欣环保	2025 年 12 月 23 日	6 个月	新股锁定	6.85	12.89	897	6,144.45	11,562.33	-	
001386	马可波罗	2025 年 10 月 15 日	6 个月	新股锁定	13.75	18.53	1,626	22,357.50	30,129.78	-	
001388	信通电子	2025 年 6 月 24 日	6 个月	新股锁定	16.42	42.94	94	1,543.48	4,036.36	-	
001396	誉帆科技	2025 年 12 月 23 日	6 个月	新股锁定	22.29	35.39	69	1,538.01	2,441.91	-	
301449	天溯计量	2025 年 12 月 16 日	6 个月	新股锁定	36.80	65.23	112	4,121.60	7,305.76	-	
301563	云汉芯城	2025 年 9 月 23 日	6 个月	新股锁定	27.00	133.69	110	2,970.00	14,705.90	-	
301575	艾芬达	2025 年 9 月 3 日	6 个月	新股锁定	27.69	49.55	126	3,488.94	6,243.30	-	
301584	建发致新	2025 年 9 月 18 日	6 个月	新股锁定	7.05	26.82	447	3,151.35	11,988.54	-	
301638	南网数字	2025 年 11 月 11 日	6 个月	新股锁定	5.69	14.21	2,322	13,212.18	32,995.62	-	
301667	纳百川	2025 年 12 月 10 日	6 个月	新股锁定	22.63	57.07	151	3,417.13	8,617.57	-	
301668	昊创	2025 年 9 月	6 个月	新股锁定	21.00	44.80	165	3,465.00	7,392.00	-	

	瑞通	月 15 日								
301687	新广益	2025 年 12 月 24 日	6 个月	新股锁定	21.93	54.39	195	4,276.35	10,606.05	-
601026	道生天合	2025 年 10 月 9 日	6 个月	新股锁定	5.98	14.28	451	2,696.98	6,440.28	-
603092	德力佳	2025 年 10 月 30 日	6 个月	新股锁定	46.68	55.66	146	6,815.28	8,126.36	-
603175	超颖电子	2025 年 10 月 17 日	6 个月	新股锁定	17.08	48.56	169	2,886.52	8,206.64	-
603370	华新精科	2025 年 8 月 27 日	6 个月	新股锁定	18.60	46.35	82	1,525.20	3,800.70	-
688727	恒坤新材	2025 年 11 月 11 日	6 个月	新股锁定	14.99	34.87	563	8,439.37	19,631.81	-
688759	必贝特	2025 年 10 月 21 日	6 个月	新股锁定	17.78	25.11	2,789	49,588.42	70,031.79	-
688783	西安奕材	2025 年 10 月 20 日	6 个月	新股锁定	8.62	18.36	14,790	127,489.80	271,544.40	-
688790	昂瑞微	2025 年 12 月 9 日	6 个月	新股锁定	83.06	117.19	86	7,143.16	10,078.34	-
688795	摩尔线程	2025 年 11 月 26 日	6 个月	新股锁定	114.28	416.18	2,321	265,243.88	965,953.78	-
688796	百奥	2025 年 12 月	6 个月	新股锁定	26.68	42.25	423	11,285.64	17,871.75	-

	赛图	月 2 日								
688802	沐曦股份	2025 年 12 月 9 日	6 个月	新股锁定	104.66	399.31	102	10,675.32	40,729.62	-
688805	健信超导	2025 年 12 月 17 日	6 个月	新股锁定	18.58	32.37	265	4,923.70	8,578.05	-
688807	优迅股份	2025 年 12 月 10 日	6 个月	新股锁定	51.66	135.56	131	6,767.46	17,758.36	-
688809	强一股份	2025 年 12 月 23 日	6 个月	新股锁定	85.09	203.31	259	22,038.31	52,657.29	-

注：基金可使用以基金名义开设的股票账户，选择网上或者网下一种方式进行新股申购。其中基金参与网下申购获得的新股中需要限售的部分或作为战略投资者参与配售获得的新股，在新股上市后的约定期限内不能自由转让；基金参与网上申购获配的新股，从新股获配日至新股上市日之间不能自由转让。

7.4.12.2 期末持有的暂时停牌等流通受限股票

金额单位：人民币元

股票代码	股票名称	停牌日期	停牌原因	期末估值单价	复牌日期	复牌开盘单价	数量(股)	期末成本总额	期末估值总额	备注
688012	中微公司	2025 年 12 月 19 日	重大事项停牌	272.72	2026 年 1 月 5 日	278.00	2,917,503	720,144,464.29	795,661,418.16	-
002049	紫光国微	2025 年 12 月 30 日	重大事项停牌	78.81	2026 年 1 月 15 日	86.69	4,266,587	327,488,009.79	336,249,721.47	-

7.4.12.3 期末债券正回购交易中作为抵押的债券

7.4.12.3.1 银行间市场债券正回购

截至本报告期末 2025 年 12 月 31 日止, 本基金从事银行间市场债券正回购交易形成的卖出回购证券款余额为 0 元, 因此没有作为抵押的债券。

7.4.12.3.2 交易所市场债券正回购

截至本报告期末 2025 年 12 月 31 日止, 本基金从事证券交易所债券正回购交易形成的卖出回购证券款余额为 0 元, 因此没有作为抵押的债券。该类交易要求本基金在回购期内持有的证券交易所交易的债券和/或在新质押式回购下转入质押库的债券, 按证券交易所规定的比例折算为标准券后, 不低于债券回购交易的余额。

7.4.12.4 期末参与转融通证券出借业务的证券

本报告期末, 本基金无参与转融通证券出借业务的证券。

7.4.13 金融工具风险及管理

7.4.13.1 风险管理政策和组织架构

本基金金融工具的风险主要包括:

- 信用风险
- 流动性风险
- 市场风险

本基金管理人制定了政策和程序来识别及分析这些风险, 并设定适当的风险限额及内部控制流程, 通过可靠的管理及信息系统持续监控上述各类风险。

本基金管理人的风险控制的组织体系分为三个层次: 第一层次为董事会及督察长; 第二层次为总经理、风险控制委员会、风险管理部及监察稽核部; 第三层次为公司各业务相关部门对各自部门的风险控制。

风险管理的工作目标是通过建立并运用有效的策略、流程、方法和工具, 识别和度量公司经营中所承受的投资风险、运作风险、信用风险等各类风险, 向公司决策和管理层提供及时充分的风险报告, 确保公司能对相关风险采取有效的防范控制和妥善的管理。

7.4.13.2 信用风险

信用风险是指基金在交易过程中因交易对手未履行合约责任, 或者基金所投资证券之发行人出现违约、拒绝支付到期本息, 导致基金资产损失和收益变化的风险。

本基金管理人在交易前对交易对手的资信状况进行了充分的评估。本基金管理人建立了存入银行合格名单, 通过对存款行的信用评估来控制银行存款信用风险。本基金管理人建立了信用风

险管理流程，通过对投资品种信用等级评估来控制证券发行人的信用风险，且通过分散化投资以分散信用风险。

本基金在交易所进行的交易均与中国证券登记结算有限责任公司完成证券交收和款项清算，因此违约风险发生的可能性很小；本基金在进行银行间同业市场交易前均对交易对手进行信用评估并采用券款对付交割方式以控制相应的信用风险。

于 2025 年 12 月 31 日，本基金持有的除国债、央行票据和政策性金融债以外的债券、同业存单和资产支持证券合计占基金资产净值的比例为 0.00%（2024 年 12 月 31 日：0.00%）。

7.4.13.3 流动性风险

流动性风险是指未能以合理价格及时变现基金资产以支付投资者赎回款项的风险。本基金的流动性风险一方面来自于基金份额持有人可随时要求赎回其持有的基金份额，另一方面来自于投资品种所处的交易市场不活跃而带来的变现困难或因投资集中而无法在市场出现剧烈波动的情况下以合理的价格变现。

针对兑付赎回资金的流动性风险，本基金管理人每日对本基金的申购赎回情况进行严密监控并预测流动性需求，保持基金投资组合中的可用现金头寸与之相匹配。本基金管理人在基金合同中设计了巨额赎回条款，约定在非常情况下赎回申请的处理方式，控制因开放申购赎回模式带来的流动性风险，有效保障基金持有人利益。

7.4.13.3.1 报告期内本基金组合资产的流动性风险分析

本基金管理人在基金运作过程中严格按照《公开募集证券投资基金运作管理办法》及《公开募集开放式证券投资基金流动性风险管理规定》等法规的要求对本基金组合资产的流动性风险进行管理，通过独立的风险管理部门对本基金的组合持仓集中度指标、流通受限制的投资品种比例以及组合在短期内变现能力的综合指标等流动性指标进行持续的监测和分析。此外，本基金可通过卖出回购金融资产方式借入短期资金应对流动性需求，其上限一般不超过基金持有的债券投资的公允价值。

本报告期末，除完全按照有关指数的构成比例进行证券投资的开放式基金以及中国证监会认定的特殊投资组合以外，本基金管理人管理的全部开放式基金持有一家上市公司发行的可流通股票未超过该上市公司可流通股票的 15%，本基金管理人管理的全部投资组合持有一家上市公司发行的可流通股票未超过该上市公司可流通股票的 30%。

本基金所持部分证券在证券交易所上市，其余亦可在银行间同业市场交易，部分基金资产流通暂时受限制不能自由转让的情况参见附注 7.4.12。本基金主动投资于流动性受限资产的市值合计不得超过基金资产净值的 15%。

同时，本基金管理人通过合理分散逆回购交易的到期日与交易对手的集中度；按照穿透原则对交易对手的财务状况、偿付能力及杠杆水平等进行必要的尽职调查与严格的准入管理，以及对不同的交易对手实施交易额度管理并进行动态调整等措施严格管理本基金从事逆回购交易的流动性风险和交易对手风险。此外，本基金管理人建立了逆回购交易质押品管理制度：根据质押品的资质确定质押率水平；持续监测质押品的风险状况与价值变动以确保质押品按公允价值计算足额；并在与私募类证券资管产品及中国证监会认定的其他主体为交易对手开展逆回购交易时，可接受质押品的资质要求与基金合同约定的投资范围保持一致。

综合上述各项流动性指标的监测结果及流动性风险管理措施的实施，本基金在本报告期内流动性情况良好。

7.4.13.4 市场风险

市场风险是指基金所持金融工具的公允价值或未来现金流量因所处市场各类价格因素的变动而发生波动的风险，包括利率风险、外汇风险和其他价格风险。

7.4.13.4.1 利率风险

利率风险是指金融工具的公允价值或现金流量受市场利率变动而发生波动的风险。

本基金的生息资产主要为银行存款、结算备付金、存出保证金及债券等固定收益类资产等。本基金管理人定期对本基金面临的利率敏感性缺口进行监控，并通过调整投资组合的久期等方法对上述利率风险进行管理。

7.4.13.4.1.1 利率风险敞口

单位：人民币元

本期末 2025年12月 31日	1个月以内	1-3个月	3个月-1年	1-5年	5年以上	不计息	合计
资产							
货币资金	62,158,298.41	-	-	-	-	-	62,158,298.41
结算备付金	29,097,484.58	-	-	-	-	-	29,097,484.58
存出保证金	6,903,174.90	-	-	-	-	-	6,903,174.90
交易性金融资产	-	-	-	-	-	20,116,902,184.22	20,116,902,184.22
衍生金融资产	-	-	-	-	-	-	-
买入返售金融资产	-	-	-	-	-	-	-
债权投资	-	-	-	-	-	-	-
应收股利	-	-	-	-	-	-	-
应收申购款	-	-	-	-	-	-	-

应收清算款	-	-	-	-	-	-	-
其他资产	-	-	-	-	-	-	-
资产总计	98,158,957.89	-	-	-	-	20,116,902,184.22	20,215,061,142.11
负债	-	-	-	-	-	-	-
应付赎回款	-	-	-	-	-	-	-
应付管理人报酬	-	-	-	-	-	8,924,023.05	8,924,023.05
应付托管费	-	-	-	-	-	1,784,804.62	1,784,804.62
应付清算款	-	-	-	-	-	16,217,456.11	16,217,456.11
卖出回购金融资产款	-	-	-	-	-	-	-
应付销售服务费	-	-	-	-	-	-	-
应付投资顾问费	-	-	-	-	-	-	-
应付利润	-	-	-	-	-	-	-
应交税费	-	-	-	-	-	-	-
其他负债	-	-	-	-	-	22,822,146.30	22,822,146.30
负债总计	-	-	-	-	-	49,748,430.08	49,748,430.08
利率敏感度缺口	98,158,957.89	-	-	-	-	20,067,153,754.14	20,165,312,712.03
上年度末 2024 年 12 月 31 日	1 个月以内	1-3 个月	3 个月-1 年	1-5 年	5 年以上	不计息	合计
资产							
其他资产	-	-	-	-	-	185,499,301.30	185,499,301.30
货币资金	55,338,397.80	-	-	-	-	-	55,338,397.80
结算备付金	53,435,611.17	-	-	-	-	-	53,435,611.17
存出保证金	7,478,200.12	-	-	-	-	-	7,478,200.12
交易性金融资产	-	-	-	-	-	23,784,065,310.01	23,784,065,310.01
买入返售金融资产	-	-	-	-	-	-	-
应收清算款	-	-	-	-	-	-	-
应收股利	-	-	-	-	-	-	-
应收申购款	-	-	-	-	-	-	-

资产总计	116,252,209.09	-	-	-	-	23,969,564,611.31	24,085,816,820.40
负债							
其他负债						5,721,042.01	5,721,042.01
卖出回购金融资产款							
应付清算款						208,651,346.25	208,651,346.25
应付赎回款							
应付管理人报酬						10,891,295.21	10,891,295.21
应付托管费						2,178,259.04	2,178,259.04
应交税费							
负债总计						227,441,942.51	227,441,942.51
利率敏感度缺口	116,252,209.09					23,742,122,668.80	23,858,374,877.89

注：表中所示为本基金资产及负债的账面价值，并按照合约规定的利率重新定价日或到期日孰早者予以分类。

7.4.13.4.1.2 利率风险的敏感性分析

于 2025 年 12 月 31 日，本基金持有的债券、同业存单和资产支持证券公允价值占基金资产净值的比例为 0.00% (2024 年 12 月 31 日: 0.00%)，市场利率的变动对于本基金资产净值无重大影响，因而未进行敏感性分析 (2024 年 12 月 31 日: 同)。银行存款、结算备付金及存出保证金之浮动利率根据中国人民银行的基准利率和相关机构的相关政策浮动。

7.4.13.4.2 外汇风险

外汇风险是指金融工具的公允价值或未来现金流量因外汇汇率变动而发生波动的风险。本基金的所有资产及负债以人民币计价，因此无重大外汇风险。

7.4.13.4.3 其他价格风险

其他价格风险是指基金所持金融工具的公允价值或未来现金流量因除市场利率和外汇汇率以外的市场价格因素变动而发生波动的风险。本基金主要投资于证券交易所上市的股票和债券以及银行间同业市场交易的债券，所面临的其他价格风险由所持有的金融工具公允价值的变动情况决定。

本基金为被动式股票指数基金，采用完全复制标的指数的方法跟踪标的指数，即按照标的指数的成份股组成及其权重构建基金股票投资组合，并根据标的指数成份股及其权重的变动进行相

应调整。若因特殊情况(如市场流动性不足、个别成份股被限制投资、法律法规禁止或限制投资等)导致无法获得足够数量的股票时,基金可能不能按照成份股权重持有成份股,本基金管理人将采用合理方法替代等指数投资技术适当调整基金投资组合,并可在条件允许的情况下,辅以金融衍生工具进行投资管理,以有效控制基金的跟踪误差,追求尽可能贴近标的指数的表现。本基金管理人定期结合宏观及微观环境的变化,对投资策略、资产配置、投资组合进行修正,来主动应对可能发生的市场价格风险。

本基金通过投资组合的分散化降低其他价格风险。本基金投资组合中投资于标的指数成份股及备选成份股的比例不低于基金资产净值的 90%,且不低于非现金基金资产的 80%;权证、股指期货及其他金融工具的投资比例依照法律法规或监管机构的规定执行。此外,本基金管理人每日对本基金所持有的证券价格实施监控,定期运用多种定量方法对基金进行风险度量,及时可靠地对风险进行跟踪和控制。

7.4.13.4.3.1 其他价格风险敞口

金额单位:人民币元

项目	本期末 2025 年 12 月 31 日		上年度末 2024 年 12 月 31 日	
	公允价值	占基金资产净值 比例 (%)	公允价值	占基金资产净值 比例 (%)
交易性金融资产—股票投资	20,116,902,184.22	99.76	23,784,065,310.01	99.69
交易性金融资产—基金投资	-	-	-	-
交易性金融资产—贵金属投资	-	-	-	-
衍生金融资产—权证投资	-	-	-	-
其他	-	-	-	-
合计	20,116,902,184.22	99.76	23,784,065,310.01	99.69

注:股票投资包含可退替代款估值增减值。

7.4.13.4.3.2 其他价格风险的敏感性分析

假设	除业绩比较基准以外的其他市场变量保持不变		
分析	相关风险变量的变动	对资产负债表日基金资产净值的影响金额(单位:人民币元)	
		本期末(2025 年 12 月 31 日)	上年度末(2024 年 12 月 31 日)

	业绩比较基准上升 5%	1,004,537,405.28	1,187,140,093.45
	业绩比较基准下降 5%	-1,004,537,405.28	-1,187,140,093.45

7.4.14 公允价值

7.4.14.1 金融工具公允价值计量的方法

公允价值计量结果所属的层次，由对公允价值计量整体而言具有重要意义的输入值所属的最低层次决定：

第一层次：相同资产或负债在活跃市场上未经调整的报价。

第二层次：除第一层次输入值外相关资产或负债直接或间接可观察的输入值。

第三层次：相关资产或负债的不可观察输入值。

7.4.14.2 持续的以公允价值计量的金融工具

7.4.14.2.1 各层次金融工具的公允价值

单位：人民币元

公允价值计量结果所属的层次	本期末 2025年12月31日	上年度末 2024年12月31日
第一层次	18,983,230,642.62	23,783,444,055.00
第二层次	1,131,911,139.63	27,736.50
第三层次	1,760,401.97	593,518.51
合计	20,116,902,184.22	23,784,065,310.01

7.4.14.2.2 公允价值所属层次间的重大变动

本基金以导致各层次之间转换的事项发生日为确认各层次之间转换的时点。对于公开市场交易的股票、债券等投资，若出现重大事项停牌、交易不活跃或非公开发行等情况，本基金不会于停牌日至交易恢复活跃日期间、交易不活跃期间及限售期间将相关投资的公允价值列入第一层次，并根据估值调整中采用的对公允价值计量整体而言具有重要意义的输入值所属的最低层次，确定相关投资的公允价值应属第二层次或第三层次。

7.4.14.2.3 第三层次公允价值余额及变动情况

7.4.14.2.3.1 第三层次公允价值余额及变动情况

单位：人民币元

项目	本期
----	----

	2025 年 1 月 1 日至 2025 年 12 月 31 日		
	交易性金融资产		合计
	债券投资	股票投资	
期初余额	-	593,518.51	593,518.51
当期购买	-	643,732.92	643,732.92
当期出售/结算	-	-	-
转入第三层次	-	-	-
转出第三层次	-	682,593.84	682,593.84
当期利得或损失总额	-	1,205,744.38	1,205,744.38
其中：计入损益的利得或损失	-	1,205,744.38	1,205,744.38
计入其他综合收益的利得或损失	-	-	-
期末余额	-	1,760,401.97	1,760,401.97
期末仍持有的第三层次金融资产计入本期损益的未实现利得或损失的变动——公允价值变动损益	-	1,116,669.05	1,116,669.05
项目	上年度可比期间 2024 年 1 月 1 日至 2024 年 12 月 31 日		
	交易性金融资产		合计
	债券投资	股票投资	
期初余额	-	1,115,368.81	1,115,368.81
当期购买	-	241,033.62	241,033.62
当期出售/结算	-	-	-
转入第三层次	-	-	-
转出第三层次	-	941,848.25	941,848.25
当期利得或损失总额	-	178,964.33	178,964.33
其中：计入损益的利得或损失	-	178,964.33	178,964.33
计入其他综合收益的利得或损失	-	-	-
期末余额	-	593,518.51	593,518.51
期末仍持有的第三层次金融资产计入本期损益的未实现利得或损失的变动——公允价值变动损益	-	352,484.89	352,484.89

7.4.14.2.3.2 使用重要不可观察输入值的第三层次公允价值计量的情况

单位：人民币元

项目	本期末公允价值	采用的估值技术	不可观察输入值		
			名称	范围/加权平均值	与公允价值之间的关系
限售股票	1,760,401.97	平均价格 亚式期权 模型	预期波动率	0.2086-3.0791	负相关
项目	上年度末公允价值	采用的估值技术	不可观察输入值		
			名称	范围/加权平均值	与公允价值之间的关系
限售股票	593,518.51	平均价格 亚式期权 模型	预期波动率	0.2665-5.7444	负相关

7.4.14.3 非持续的以公允价值计量的金融工具的说明

本基金本报告期末及上年度末均未持有非持续的以公允价值计量的金融工具。

7.4.14.4 不以公允价值计量的金融工具的相关说明

本基金持有的不以公允价值计量的金融工具为以摊余成本计量的金融资产和金融负债，这些金融工具因其剩余期限较短，所以其账面价值与公允价值相若。

7.4.15 有助于理解和分析会计报表需要说明的其他事项

截至资产负债表日，本基金无需要说明的其他重要事项。

§ 8 投资组合报告

8.1 期末基金资产组合情况

金额单位：人民币元

序号	项目	金额	占基金总资产的比例 (%)
1	权益投资	20,116,902,184.22	99.51
	其中：股票	20,116,902,184.22	99.51
2	基金投资	-	-
3	固定收益投资	-	-
	其中：债券	-	-
	资产支持证券	-	-
4	贵金属投资	-	-
5	金融衍生品投资	-	-
6	买入返售金融资产	-	-
	其中：买断式回购的买入返售金融资产	-	-
7	银行存款和结算备付金合计	91,255,782.99	0.45
8	其他各项资产	6,903,174.90	0.03

9	合计	20,215,061,142.11	100.00
---	----	-------------------	--------

注：1、上表中的权益投资股票项含可退替代款估值增值而 8.2 的合计项不含可退替代款估值增值；

2、由于四舍五入的原因分项之和与合计项可能存在尾差。

8.2 报告期末按行业分类的股票投资组合

8.2.1 报告期末指数投资按行业分类的境内股票投资组合

代码	行业类别	公允价值（元）	占基金资产净值比例（%）
A	农、林、牧、渔业	-	-
B	采矿业	-	-
C	制造业	16,810,520,496.15	83.36
D	电力、热力、燃气及水生产和供应业	-	-
E	建筑业	-	-
F	批发和零售业	-	-
G	交通运输、仓储和邮政业	-	-
H	住宿和餐饮业	-	-
I	信息传输、软件和信息技术服务业	3,304,625,978.02	16.39
J	金融业	-	-
K	房地产业	-	-
L	租赁和商务服务业	-	-
M	科学研究和技术服务业	-	-
N	水利、环境和公共设施管理业	-	-
O	居民服务、修理和其他服务业	-	-
P	教育	-	-
Q	卫生和社会工作	-	-
R	文化、体育和娱乐业	-	-
S	综合	-	-
	合计	20,115,146,474.17	99.75

注：由于四舍五入的原因，分项之和与合计项可能存在尾差。

8.2.2 报告期末积极投资按行业分类的境内股票投资组合

代码	行业类别	公允价值（元）	占基金资产净值比例（%）
A	农、林、牧、渔业	-	-
B	采矿业	103,284.72	0.00
C	制造业	1,569,807.77	0.01

D	电力、热力、燃气及水生产和供应业	-	-
E	建筑业	-	-
F	批发和零售业	26,694.44	0.00
G	交通运输、仓储和邮政业	-	-
H	住宿和餐饮业	-	-
I	信息传输、软件和信息技术服务业	32,995.62	0.00
J	金融业	-	-
K	房地产业	-	-
L	租赁和商务服务业	-	-
M	科学研究和技术服务业	27,619.42	0.00
N	水利、环境和公共设施管理业	-	-
O	居民服务、修理和其他服务业	-	-
P	教育	-	-
Q	卫生和社会工作	-	-
R	文化、体育和娱乐业	-	-
S	综合	-	-
	合计	1,760,401.97	0.01

注：由于四舍五入的原因，分项之和与合计项可能存在尾差。

8.2.3 报告期末按行业分类的港股通投资股票投资组合

本报告期末本基金未持有港股通股票。

8.3 期末按公允价值占基金资产净值比例大小排序的所有股票投资明细

8.3.1 期末指数投资按公允价值占基金资产净值比例大小排序的所有股票投资明细

金额单位：人民币元

序号	股票代码	股票名称	数量（股）	公允价值（元）	占基金资产净值比例（%）
1	688256	寒武纪	1,312,686	1,779,411,507.30	8.82
2	688981	中芯国际	12,452,597	1,529,552,489.51	7.59
3	688041	海光信息	5,791,481	1,299,666,251.21	6.45
4	002371	北方华创	2,695,153	1,237,290,839.24	6.14
5	603986	兆易创新	4,159,214	891,111,599.50	4.42
6	688008	澜起科技	7,132,547	840,214,036.60	4.17
7	688012	中微公司	2,917,503	795,661,418.16	3.95
8	603501	豪威集团	5,269,886	663,478,647.40	3.29
9	688072	拓荆科技	1,048,613	346,042,290.00	1.72

10	002049	紫光国微	4,266,587	336,249,721.47	1.67
11	600584	长电科技	8,914,315	327,868,505.70	1.63
12	688521	芯原股份	2,293,282	314,110,835.54	1.56
13	002156	通富微电	7,558,424	284,952,584.80	1.41
14	300604	长川科技	2,764,853	280,107,257.43	1.39
15	688347	华虹公司	2,538,028	273,777,080.36	1.36
16	688126	沪硅产业	11,928,922	258,141,872.08	1.28
17	688110	东芯股份	1,927,120	253,127,212.00	1.26
18	603893	瑞芯微	1,310,060	233,557,496.80	1.16
19	688525	佰维存储	2,033,722	233,450,948.38	1.16
20	688120	华海清科	1,542,551	231,506,054.08	1.15
21	688002	睿创微纳	2,293,766	231,211,612.80	1.15
22	300223	北京君正	2,103,155	223,018,556.20	1.11
23	688469	芯联集成	31,306,332	209,439,361.08	1.04
24	688249	晶合集成	6,250,541	207,455,455.79	1.03
25	600460	士兰微	7,250,886	205,997,671.26	1.02
26	688361	中科飞测	1,308,079	200,123,006.21	0.99
27	001309	德明利	848,527	196,764,926.03	0.98
28	300782	卓胜微	2,332,958	190,089,417.84	0.94
29	300661	圣邦股份	2,692,402	184,806,473.28	0.92
30	300346	南大光电	4,304,009	184,641,986.10	0.92
31	688099	晶晨股份	2,098,343	183,038,459.89	0.91
32	300456	赛微电子	3,189,482	178,483,412.72	0.89
33	002185	华天科技	15,961,093	175,093,190.21	0.87
34	688396	华润微	3,305,955	174,752,781.30	0.87
35	688385	复旦微电	2,342,986	172,678,068.20	0.86
36	688213	思特威	1,748,270	166,242,994.30	0.82
37	688608	恒玄科技	731,481	166,002,298.14	0.82
38	688047	龙芯中科	1,247,974	164,869,845.14	0.82
39	300474	景嘉微	2,278,945	163,787,777.15	0.81
40	688019	安集科技	730,859	159,268,793.28	0.79
41	300458	全志科技	3,598,162	151,230,748.86	0.75
42	688037	芯源微	1,002,458	148,875,037.58	0.74
43	301269	华大九天	1,358,213	144,418,788.29	0.72
44	300373	扬杰科技	2,029,396	137,998,928.00	0.68
45	603160	汇顶科技	1,734,302	137,009,858.00	0.68
46	002409	雅克科技	1,775,941	131,597,228.10	0.65
47	688220	翱捷科技	1,564,100	129,210,301.00	0.64
48	300666	江丰电子	1,321,150	121,545,800.00	0.60
49	688234	天岳先进	1,337,760	118,900,108.80	0.59
50	605358	立昂微	3,342,881	116,399,116.42	0.58
51	688200	华峰测控	594,353	113,045,940.60	0.56
52	688052	纳芯微	714,333	112,993,193.94	0.56

53	603005	晶方科技	4,061,059	112,328,891.94	0.56
54	600171	上海贝岭	3,532,344	110,385,750.00	0.55
55	688702	盛科通信	770,531	109,176,537.39	0.54
56	688018	乐鑫科技	628,267	106,805,390.00	0.53
57	688082	盛美上海	601,571	105,906,574.55	0.53
58	300672	国科微	947,764	101,998,361.68	0.51
59	688123	聚辰股份	785,000	98,580,300.00	0.49
60	688536	思瑞浦	596,237	95,326,371.56	0.47
61	301611	珂玛科技	1,083,902	92,922,918.46	0.46
62	300236	上海新阳	1,365,640	87,073,206.40	0.43
63	300623	捷捷微电	3,106,123	84,393,361.91	0.42
64	688582	芯动联科	1,250,249	82,653,961.39	0.41
65	600877	电科芯片	4,425,125	77,660,943.75	0.39
66	688484	南芯科技	1,863,110	75,754,052.60	0.38
67	600206	有研新材	3,691,836	75,055,025.88	0.37
68	605111	新洁能	2,068,867	73,920,617.91	0.37
69	688141	杰华特	1,684,584	73,161,483.12	0.36
70	688728	格科微	4,855,770	72,545,203.80	0.36
71	603290	斯达半导	745,990	71,682,179.10	0.36
72	688409	富创精密	951,072	64,102,252.80	0.32
73	301536	星辰科技	1,048,174	62,796,104.34	0.31
74	688279	峰昭科技	292,163	59,452,248.87	0.29
75	688362	甬矽电子	1,787,132	57,920,948.12	0.29
76	688709	成都华微	1,188,738	54,670,060.62	0.27
77	688172	燕东微	1,776,547	51,413,270.18	0.25
78	301095	广立微	623,066	44,680,062.86	0.22
79	688798	艾为电子	584,213	44,464,451.43	0.22
80	688153	唯捷创芯	1,069,882	40,270,358.48	0.20
81	300613	富瀚微	869,606	40,054,052.36	0.20
82	688146	中船特气	986,723	39,863,609.20	0.20
83	688332	中科蓝讯	302,254	39,688,972.74	0.20
84	688352	颀中科技	2,962,438	37,356,343.18	0.19
85	688549	中巨芯	3,680,119	33,562,685.28	0.17
86	688584	上海合晶	1,242,030	27,250,138.20	0.14

8.3.2 期末积极投资按公允价值占基金资产净值比例大小排序的所有股票投资明细

金额单位：人民币元

序号	股票代码	股票名称	数量（股）	公允价值（元）	占基金资产净值比例（%）
1	688795	摩尔线程	2,321	965,953.78	0.00
2	688783	西安奕材	14,790	271,544.40	0.00
3	001280	中国铀业	2,277	103,284.72	0.00
4	688759	必贝特	2,789	70,031.79	0.00
5	688809	强一股份	259	52,657.29	0.00
6	688802	沐曦股份	102	40,729.62	0.00

7	301638	南网数字	2,322	32,995.62	0.00
8	001386	马可波罗	1,626	30,129.78	0.00
9	688727	恒坤新材	563	19,631.81	0.00
10	688796	百奥赛图	423	17,871.75	0.00
11	688807	优迅股份	131	17,758.36	0.00
12	301563	云汉芯城	110	14,705.90	0.00
13	301584	建发致新	447	11,988.54	0.00
14	001369	双欣环保	897	11,562.33	0.00
15	301687	新广益	195	10,606.05	0.00
16	688790	昂瑞微	86	10,078.34	0.00
17	301667	纳百川	151	8,617.57	0.00
18	688805	健信超导	265	8,578.05	0.00
19	603175	超颖电子	169	8,206.64	0.00
20	603092	德力佳	146	8,126.36	0.00
21	001285	瑞立科密	137	7,682.96	0.00
22	301668	昊创瑞通	165	7,392.00	0.00
23	301449	天溯计量	112	7,305.76	0.00
24	601026	道生天合	451	6,440.28	0.00
25	301575	艾芬达	126	6,243.30	0.00
26	001388	信通电子	94	4,036.36	0.00
27	603370	华新精科	82	3,800.70	0.00
28	001396	誉帆科技	69	2,441.91	0.00

8.4 报告期内股票投资组合的重大变动

8.4.1 累计买入金额超出期初基金资产净值 2%或前 20 名的股票明细

金额单位：人民币元

序号	股票代码	股票名称	本期累计买入金额	占期初基金资产净值比例(%)
1	002371	北方华创	4,119,238,172.89	17.27
2	002049	紫光国微	1,248,545,804.15	5.23
3	002156	通富微电	983,248,696.66	4.12
4	300782	卓胜微	930,862,415.79	3.90
5	300661	圣邦股份	840,024,431.30	3.52
6	002185	华天科技	699,284,912.13	2.93
7	300474	景嘉微	666,793,484.25	2.79
8	301269	华大九天	663,721,545.05	2.78
9	300223	北京君正	661,754,710.88	2.77
10	300604	长川科技	651,535,858.03	2.73
11	300458	全志科技	614,605,167.46	2.58
12	300346	南大光电	611,773,795.73	2.56
13	002409	雅克科技	552,107,611.19	2.31
14	300373	扬杰科技	476,364,513.13	2.00
15	300666	江丰电子	475,296,366.25	1.99
16	300623	捷捷微电	457,664,791.77	1.92
17	001309	德明利	430,762,605.04	1.81

18	301536	星辰科技	402,289,769.84	1.69
19	300456	赛微电子	320,474,187.54	1.34
20	300236	上海新阳	264,663,247.46	1.11

8.4.2 累计卖出金额超出期初基金资产净值 2%或前 20 名的股票明细

金额单位：人民币元

序号	股票代码	股票名称	本期累计卖出金额	占期初基金资产净值比例(%)
1	002371	北方华创	4,932,498,932.92	20.67
2	002049	紫光国微	1,508,705,161.79	6.32
3	002156	通富微电	1,141,913,673.02	4.79
4	300782	卓胜微	1,089,162,378.69	4.57
5	300661	圣邦股份	1,002,701,816.23	4.20
6	002185	华天科技	847,690,389.87	3.55
7	300223	北京君正	799,342,977.32	3.35
8	301269	华大九天	790,674,025.34	3.31
9	300604	长川科技	779,277,362.29	3.27
10	300458	全志科技	743,765,669.86	3.12
11	300474	景嘉微	739,484,004.76	3.10
12	300346	南大光电	736,844,291.05	3.09
13	002409	雅克科技	641,719,487.76	2.69
14	300373	扬杰科技	575,618,229.80	2.41
15	300623	捷捷微电	540,937,568.36	2.27
16	300666	江丰电子	537,093,733.29	2.25
17	001309	德明利	455,670,353.84	1.91
18	300456	赛微电子	398,212,431.88	1.67
19	301536	星辰科技	369,285,513.05	1.55
20	300236	上海新阳	323,001,817.87	1.35

8.4.3 买入股票的成本总额及卖出股票的收入总额

单位：人民币元

买入股票成本（成交）总额	20,414,313,514.20
卖出股票收入（成交）总额	23,035,320,031.27

注：不考虑相关交易费用

8.5 期末按债券品种分类的债券投资组合

本报告期末本基金未持有债券。

8.6 期末按公允价值占基金资产净值比例大小排序的前五名债券投资明细

本报告期末本基金未持有债券。

8.7 期末按公允价值占基金资产净值比例大小排序的所有资产支持证券投资明细

本报告期末本基金未持有资产支持证券。

8.8 报告期末按公允价值占基金资产净值比例大小排序的前五名贵金属投资明细

本报告期末本基金未持有贵金属。

8.9 期末按公允价值占基金资产净值比例大小排序的前五名权证投资明细

本报告期末本基金未持有权证。

8.10 本基金投资股指期货的投资政策

本基金可根据风险管理原则，以套期保值为目的，选择流动性好、交易活跃的股指期货合约，利用股指期货的杠杆作用，降低股票仓位频繁调整带来的交易成本，追求对标的指数的紧密跟踪。

8.11 报告期末本基金投资的国债期货交易情况说明

8.11.1 本期国债期货投资政策

本报告期末本基金未持有国债期货，没有相关投资政策。

8.11.2 本期国债期货投资评价

本报告期末本基金未持有国债期货，没有相关投资评价。

8.12 投资组合报告附注

8.12.1 基金投资的前十名证券的发行主体本期是否出现被监管部门立案调查，或在报告编制日前一年内受到公开谴责、处罚的情形

本基金投资的前十名证券的发行主体中，紫光国芯微电子股份有限公司在报告编制日前一年内曾受到河北证监局的处罚。

本报告期内，经查询上海证券交易所、深圳证券交易所等机构公开信息披露平台，除上述主体外，本基金投资的前十名证券的发行主体没有出现被监管部门立案调查，或在本报告编制日前一年内受到公开谴责、处罚的情形。

本基金管理人在严格遵守法律法规、本基金《基金合同》和公司管理制度的前提下履行了相关的投资决策程序，不存在损害基金份额持有人利益的行为。

8.12.2 基金投资的前十名股票是否超出基金合同规定的备选股票库

本基金投资的前十名股票中，没有投资于超出基金合同规定备选股票库之外的股票。

8.12.3 期末其他各项资产构成

单位：人民币元

序号	名称	金额
1	存出保证金	6,903,174.90
2	应收清算款	-
3	应收股利	-
4	应收利息	-
5	应收申购款	-
6	其他应收款	-
7	待摊费用	-
8	其他	-
9	合计	6,903,174.90

8.12.4 期末持有的处于转股期的可转换债券明细

本报告期末本基金未持有处于转股期的可转换债券。

8.12.5 期末前十名股票中存在流通受限情况的说明

8.12.5.1 期末指数投资前十名股票中存在流通受限情况的说明

金额单位：人民币元

序号	股票代码	股票名称	流通受限部分的公允价值	占基金资产净值比例 (%)	流通受限情况说明
1	688012	中微公司	795,661,418.16	3.95	重大事项停牌
2	002049	紫光国微	336,249,721.47	1.67	重大事项停牌

8.12.5.2 期末积极投资前五名股票中存在流通受限情况的说明

金额单位：人民币元

序号	股票代码	股票名称	流通受限部分的公允价值	占基金资产净值比例 (%)	流通受限情况说明
1	688795	摩尔线程	965,953.78	0.00	新股锁定
2	688783	西安奕材	271,544.40	0.00	新股锁定
3	001280	中国铀业	103,284.72	0.00	新股锁定
4	688759	必贝特	70,031.79	0.00	新股锁定
5	688809	强一股份	52,657.29	0.00	新股锁定

§ 9 基金份额持有人信息

9.1 期末基金份额持有人户数及持有人结构

9.1.1 期末基金份额持有人户数及持有人结构

份额单位：份

持有人户数 (户)	户均持有的基金份额	持有人结构			
		机构投资者		个人投资者	
		持有份额	占总份额比例 (%)	持有份额	占总份额比例 (%)
364,095	37,850.02	4,421,944,412.00	32.09	9,359,059,188.00	67.91

9.1.2 目标基金的期末基金份额持有人户数及持有人结构

9.2 期末上市基金前十名持有人

序号	持有人名称	持有份额 (份)	占上市总份额比例 (%)
1	狄艳平	338,821,700.00	2.46
2	天安人寿保险股份有限公司—传统产品	163,953,200.00	1.19
3	中国人寿保险股份有限公司	144,912,900.00	1.05

4	中国平安人寿保险股份有限公司—分红—分红资本—自主（建行）	142,045,500.00	1.03
5	香港中央结算有限公司	83,131,462.00	0.60
6	漳州市国有资本运营集团有限公司	75,000,000.00	0.54
7	华泰证券股份有限公司	73,356,480.00	0.53
8	中国平安人寿保险股份有限公司—分红—一个险分红	72,868,700.00	0.53
9	国泰海通证券股份有限公司	68,979,700.00	0.50
10	上海国际信托有限公司—上海信托添越睿银1号集合资金信托计划	64,444,600.00	0.47
11	国联安中证全指半导体产品与设备交易型开放式指数证券投资基金联接基金	2,171,721,134.00	15.76

9.3 期末基金管理人的从业人员持有本基金的情况

截止本报告期末，基金管理人的从业人员未持有本基金。

9.4 期末基金管理人的从业人员持有本开放式基金份额总量区间情况

项目	持有基金份额总量的数量区间（万份）
本公司高级管理人员、基金投资和研发部门负责人持有本开放式基金	0
本基金基金经理持有本开放式基金	0

注：截止本报告期末，本公司高级管理人员、基金投资和研发部门负责人持有本基金份额总量的数量区间均为0；本基金基金经理持有本基金份额总量的数量区间为0。

9.5 期末兼任私募资产管理计划投资经理的基金经理本人及其直系亲属持有本人管理的产品情况

基金经理姓名	产品类型	持有本人管理的产品份额总量的数量区间（万份）
章榭元	公募基金	0~10
	私募资产管理计划	0
	合计	0~10

§ 10 开放式基金份额变动

单位：份

基金合同生效日（2019 年 5 月 8 日）基金份额总额	312,501,800.00
本报告期期初基金份额总额	23,663,003,600.00
本报告期基金总申购份额	57,744,000,000.00
减：本报告期基金总赎回份额	67,626,000,000.00
本报告期基金拆分变动份额	-
本报告期末基金份额总额	13,781,003,600.00

§ 11 重大事件揭示

11.1 基金份额持有人大会决议

本报告期内无基金份额持有人大会决议。

11.2 基金管理人、基金托管人的专门基金托管部门的重大人事变动

- 1、本报告期内基金管理人无重大人事变动。
- 2、本报告期内基金托管人的专门基金托管部门无重大人事变动。

11.3 涉及基金管理人、基金财产、基金托管业务的诉讼

本报告期内未发生涉及基金管理人、基金财产、基金托管业务的诉讼。

11.4 基金投资策略的改变

本报告期内未发生基金投资策略的改变。

11.5 为基金进行审计的会计师事务所情况

本报告期内基金未有改聘为其审计的会计师事务所的情况。

本基金报告年度支付给安永华明会计师事务所（特殊普通合伙）的报酬为 12.0 万元人民币。目前该事务所已向本基金提供连续 2 年的审计服务。

11.6 管理人、托管人及相关从业人员受调查或处罚等情况

11.6.1 管理人受调查或处罚等情况

本报告期内，基金管理人未有受调查和处罚的情况发生。

11.6.2 管理人相关从业人员受调查或处罚等情况

本报告期内，基金管理人相关从业人员未有受调查和处罚的情况发生。

11.6.3 托管人受调查或处罚等情况

本报告期内，基金托管人未有受调查和处罚的情况发生。

11.6.4 托管人相关从业人员受调查或处罚等情况

本报告期内，基金托管人相关从业人员未有受调查和处罚的情况发生。

11.7 基金租用证券公司交易单元的有关情况

11.7.1 基金租用证券公司交易单元进行股票投资及佣金支付情况

金额单位：人民币元

券商名称	交易单元数量	股票交易		应支付该券商的佣金		备注
		成交金额	占当期股票成交总额的比例 (%)	佣金	占当期佣金总量的比例 (%)	
长江证券股份有限公司	1	2,548,327,086.98	5.87	346,325.60	5.52	-
东北证券股份有限公司	1	897,363,294.69	2.07	175,793.53	2.80	-
东方财富证券股份有限公司	1	-	-	-	-	-
东海证券股份有限公司	1	-	-	-	-	-
东吴证券股份有限公司	1	3,957,271,021.53	9.11	537,806.73	8.58	-
光大证券股份有限公司	3	-	-	-	-	-
广发证券股份有限公司	1	1,553,900,378.68	3.58	211,183.05	3.37	-
国海证券股份有限公司	1	2,727,842,564.55	6.28	370,724.36	5.91	-
国联民生证券股份有限公司	1	670,534,849.80	1.54	131,356.74	2.09	-
国盛证券股份有限公司	1	1,466,252,384.17	3.37	199,268.64	3.18	-
国泰海通证券股份有限公司	2	1,363,148,535.58	3.14	194,755.94	3.11	-

华安证券 股份有限 公司	1	2,033,511,03 7.71	4.68	276,357.37	4.41	-
华创证券 有限责任 公司	1	2,419,463,30 2.14	5.57	328,809.14	5.24	-
华福证券 股份有限 公司	1	2,300,917,44 5.58	5.30	312,702.84	4.99	-
华西证券 股份有限 公司	1	1,697,000,38 4.94	3.91	230,628.00	3.68	-
开源证券 股份有限 公司	1	-	-	-	-	-
民生证券 股份有限 公司	1	1,618,352,37 1.43	3.73	317,031.63	5.06	-
山西证券 股份有限 公司	1	2,087,467,33 0.90	4.80	283,692.97	4.52	-
上海证券 有限责任 公司	1	-	-	-	-	-
申万宏源 证券有限 公司	1	2,439,759,39 9.06	5.62	331,572.70	5.29	-
西部证券 股份有限 公司	1	1,612,521,38 5.41	3.71	219,145.52	3.49	-
西南证券 股份有限 公司	1	1,660,135,76 1.91	3.82	225,616.41	3.60	-
兴业证券 股份有限 公司	1	1,401,992,01 7.52	3.23	274,650.10	4.38	-
浙商证券 股份有限 公司	1	1,353,984,71 1.60	3.12	265,248.23	4.23	-
中信证券 股份有限 公司	1	3,247,688,59 0.46	7.48	441,363.44	7.04	-
中邮证券 有限责任	1	4,387,639,40 7.83	10.10	596,290.39	9.51	-

公司						
----	--	--	--	--	--	--

注：一、选择证券经营机构参与证券交易的标准

基金管理人选择财务状况良好，经营行为规范，合规风控能力和交易、研究等服务能力较强的证券经营机构参与证券交易。具体标准如下：

（一）实力雄厚，信誉良好，注册资本不少于 3 亿元人民币；

（二）财务状况良好，各项财务指标显示公司经营状况稳定；

（三）经营行为稳健、规范；

（四）合规风控能力强，内部管理规范、严格，具备健全的内控制度，具有完善的合规风控机制，能满足基金运作高度保密要求；

（五）不存在对拟提供交易、研究服务已经造成或者可能造成不良影响的诉讼、仲裁或其他重大事项；

（六）交易服务能力较强，具备产品运作所需的高效、安全的通讯和硬件条件，交易设施满足产品证券交易的需要；

（七）研究能力较强，能及时、全面地向基金管理人提供高质量的宏观、行业、市场、个股的分析研究报告及全面丰富的信息服务；能根据基金管理人所管理产品的特定要求，提供专门定制的研究服务；

（八）能协助基金管理人拓展资产管理业务和能力，促进基金管理人业务发展等。

二、选择证券经营机构参与证券交易的程序

基金管理人根据上述标准对拟合作证券经营机构开展尽职调查、建立证券经营机构白名单。基金管理人与白名单内的证券经营机构签订交易单元使用协议，通知基金托管人协同办理相关交易单元租用手续。之后，基金管理人定期对合作证券经营机构开展服务评价，根据各证券经营机构的研究能力和质量、投资研究服务水平、上市公司交流机会和投资研讨会质量等进行评比排名，并对排名靠前的证券经营机构在交易量的分配上采取适当的倾斜政策。

基金管理人定期评估、维护证券经营机构白名单。如评估发现合作证券经营机构不再符合上述标准的，基金管理人将其从证券经营机构白名单中删除。若证券经营机构所提供的服务不符合要求的，基金管理人可提前中止租用其交易单元。

三、报告期内租用证券公司交易单元的变更情况

本报告期内，新增租用国盛证券股份有限公司交易单元 1 个，长江证券股份有限公司交易单元 1 个，国泰海通证券股份有限公司交易单元 1 个，中邮证券有限责任公司交易单元 1 个，停止租用德邦证券股份有限公司交易单元 1 个，国联民生证券股份有限公司交易单元 1 个，平安证券

股份有限公司交易单元 1 个。

四、由于四舍五入的原因,分项之和与合计项可能存在尾差。

11.7.2 基金租用证券公司交易单元进行其他证券投资的情况

金额单位：人民币元

券商名称	债券交易		债券回购交易		权证交易	
	成交金额	占当期债券成交总额的比例 (%)	成交金额	占当期债券回购成交总额的比例 (%)	成交金额	占当期权证成交总额的比例 (%)
长江证券股份有限公司	-	-	-	-	-	-
东北证券股份有限公司	-	-	-	-	-	-
东方财富证券股份有限公司	-	-	-	-	-	-
东海证券股份有限公司	-	-	-	-	-	-
东吴证券股份有限公司	-	-	-	-	-	-
光大证券股份有限公司	-	-	-	-	-	-
广发证券股份有限公司	-	-	-	-	-	-
国海证券股份有限公司	-	-	-	-	-	-
国联民生证券股份有限公司	-	-	-	-	-	-
国盛证券股份有限公司	-	-	-	-	-	-
国泰海通证券股份	-	-	-	-	-	-

有限公司							
华安证券 股份有限 公司	-	-	-	-	-	-	-
华创证券 有限责任 公司	-	-	-	-	-	-	-
华福证券 股份有限 公司	-	-	-	-	-	-	-
华西证券 股份有限 公司	-	-	-	-	-	-	-
开源证券 股份有限 公司	-	-	-	-	-	-	-
民生证券 股份有限 公司	-	-	-	-	-	-	-
山西证券 股份有限 公司	-	-	-	-	-	-	-
上海证券 有限责任 公司	-	-	-	-	-	-	-
申万宏源 证券有限 公司	-	-	-	-	-	-	-
西部证券 股份有限 公司	-	-	-	-	-	-	-
西南证券 股份有限 公司	-	-	-	-	-	-	-
兴业证券 股份有限 公司	-	-	-	-	-	-	-
浙商证券 股份有限 公司	-	-	-	-	-	-	-
中信证券 股份有限 公司	-	-	-	-	-	-	-
中邮证券	-	-	-	-	-	-	-

有限责任 公司						
------------	--	--	--	--	--	--

11.8 其他重大事件

序号	公告事项	法定披露方式	法定披露日期
1	国联安基金管理有限公司旗下全部基金 2024 年第 4 季度报告提示性公告	规定报刊	2025 年 1 月 22 日
2	国联安中证全指半导体产品与设备交易型开放式指数证券投资基金 2024 年第 4 季度报告	规定网站、上海证券交易所	2025 年 1 月 22 日
3	国联安中证全指半导体产品与设备交易型开放式指数证券投资基金招募说明书更新(2025 年第 1 号)	规定网站、上海证券交易所	2025 年 3 月 20 日
4	国联安中证全指半导体产品与设备交易型开放式指数证券投资基金基金产品资料概要更新	规定网站、上海证券交易所	2025 年 3 月 20 日
5	国联安中证全指半导体产品与设备交易型开放式指数证券投资基金基金合同	规定网站、上海证券交易所	2025 年 3 月 20 日
6	国联安中证全指半导体产品与设备交易型开放式指数证券投资基金托管协议	规定网站、上海证券交易所	2025 年 3 月 20 日
7	关于国联安基金管理有限公司旗下部分指数基金指数使用费调整为基金管理人承担并修订基金合同的公告	规定网站、规定报刊、深圳证券交易所、上海证券交易所	2025 年 3 月 20 日
8	国联安基金管理有限公司关于旗下部分基金增加西南证券为基金申购赎回代办券商的公告	规定网站、规定报刊、上海证券交易所	2025 年 3 月 31 日
9	国联安基金管理有限公司旗下全部基金 2024 年年度报告提示性公告	规定报刊	2025 年 3 月 31 日
10	国联安中证全指半导体产品与设备交易型开放式指数证券投资基金 2024 年年度报告	规定网站、上海证券交易所	2025 年 3 月 31 日
11	国联安基金管理有限公司旗下公募基金通过证券公司证券交易及佣金支付情况	规定网站	2025 年 3 月 31 日
12	国联安中证全指半导体产品与设备交易型开放式指数证券投资基金托管协议	规定网站、上海证券交易所	2025 年 4 月 4 日
13	国联安基金管理有限公司关于旗下部分基金基金托管人更名并修改基金合同等法律文件的公告	规定网站、规定报刊、深圳证券交易所、上海证券交易所	2025 年 4 月 4 日
14	国联安中证全指半导体产品与设备交易型开放式指数证券投资基金基金合同	规定网站、上海证券交易所	2025 年 4 月 4 日

15	国联安中证全指半导体产品与设备交易型开放式指数证券投资基金招募说明书(更新) (2025 年第 2 号)	规定网站、上海证券交易所	2025 年 4 月 9 日
16	国联安中证全指半导体产品与设备交易型开放式指数证券投资基金基金产品资料概要更新	规定网站、上海证券交易所	2025 年 4 月 9 日
17	国联安基金管理有限公司旗下全部基金 2025 年第 1 季度报告提示性公告	规定报刊	2025 年 4 月 22 日
18	国联安中证全指半导体产品与设备交易型开放式指数证券投资基金 2025 年第 1 季度报告	规定网站、上海证券交易所	2025 年 4 月 22 日
19	国联安基金管理有限公司关于旗下部分基金增加东吴证券为基金申购赎回代办券商的公告	规定网站、规定报刊、深圳证券交易所、上海证券交易所	2025 年 5 月 15 日
20	国联安中证全指半导体产品与设备交易型开放式指数证券投资基金基金产品资料概要更新	规定网站、上海证券交易所	2025 年 5 月 16 日
21	国联安中证全指半导体产品与设备交易型开放式指数证券投资基金招募说明书更新 (2025 年第 3 号)	规定网站、上海证券交易所	2025 年 5 月 16 日
22	国联安基金管理有限公司关于旗下部分基金增加东莞证券为基金申购赎回代办券商的公告	规定网站、规定报刊、深圳证券交易所、上海证券交易所	2025 年 6 月 25 日
23	国联安基金管理有限公司关于旗下部分基金增加东财证券为基金申购赎回代办券商的公告	规定网站、规定报刊、深圳证券交易所、上海证券交易所	2025 年 7 月 8 日
24	国联安基金管理有限公司旗下全部基金 2025 年第 2 季度报告提示性公告	规定报刊	2025 年 7 月 21 日
25	国联安中证全指半导体产品与设备交易型开放式指数证券投资基金 2025 年第 2 季度报告	规定网站、上海证券交易所	2025 年 7 月 21 日
26	国联安基金管理有限公司关于旗下部分基金增加广发证券为基金申购赎回代办券商的公告	规定网站、规定报刊、上海证券交易所	2025 年 8 月 11 日
27	国联安基金管理有限公司旗下全部基金 2025 年中期报告提示性公告	规定报刊	2025 年 8 月 29 日
28	国联安中证全指半导体产品与设备交易型开放式指数证券投资基金 2025 年中期报告	规定网站、上海证券交易所	2025 年 8 月 29 日
29	国联安中证全指半导体产品与设备交易型开放式指数证券投资基金 2025 年第 3 季度报告	规定网站、上海证券交易所	2025 年 10 月 28 日
30	国联安基金管理有限公司旗下全部基金 2025 年第 3 季度报告提示性公告	规定报刊	2025 年 10 月 28 日

31	国联安中证全指半导体产品与设备交易型开放式指数证券投资基金增加东方财富证券为基金申购赎回代办券商的公告	规定网站、上海证券交易所	2025 年 12 月 22 日
32	国联安基金管理有限公司关于旗下部分基金增加华福证券为基金申购赎回代办券商的公告	规定报刊、规定网站	2025 年 12 月 30 日

§ 12 影响投资者决策的其他重要信息

无。

§ 13 备查文件目录

13.1 备查文件目录

1、中国证监会批准国联安中证全指半导体产品与设备交易型开放式指数证券投资基金发行及募集的文件

- 2、《国联安中证全指半导体产品与设备交易型开放式指数证券投资基金基金合同》
- 3、《国联安中证全指半导体产品与设备交易型开放式指数证券投资基金招募说明书》
- 4、《国联安中证全指半导体产品与设备交易型开放式指数证券投资基金托管协议》
- 5、基金管理人业务资格批件和营业执照
- 6、基金托管人业务资格批件和营业执照
- 7、中国证监会要求的其他文件

13.2 存放地点

中国（上海）自由贸易试验区陆家嘴环路 1318 号 9 楼

13.3 查阅方式

网址：www.cpicfunds.com

国联安基金管理有限公司

二〇二六年三月三十一日